

COMUNE DI SORDEVOLO

PROVINCIA DI BIELLA

Piazza Vittorio Veneto, 1

13817 Sordevolo (BI) - Telefono: 015.2568103 Fax: 015.2562569

E-mail: demografici@comune.sordevolo.bi.it

E-mail certificata: sordevolo@pec.ptbiellese.it



PIANO TRIENNALE DI PREVENZIONE DELLA CORRUZIONE 2018-2020

PIANO TRIENNALE DI PREVENZIONE DELLA CORRUZIONE

Indice:

Premessa.....	3
1. LA REDAZIONE DEL PIANO TRIENNALE DI PREVENZIONE DELLA CORRUZIONE	7
1.1 LA FINALITA'	7
1.2 LE FASI.....	8
1.3 I SOGGETTI CHE CONCORRONO ALLA PREVENZIONE DELLA CORRUZIONE	9
1.4 LE RESPONSABILITÀ	12
1.5 IL CONTESTO ESTERNO	13
1.6 IL CONTESTO INTERNO	16
1.7 COLLEGAMENTO AL CICLO DI GESTIONE DELLE PERFORMANCE	18
2. AZIONI E MISURE GENERALI FINALIZZATE ALLA PREVENZIONE DELLA CORRUZIONE ...	19
2.1 ANALISI E GESTIONE DEL RISCHIO	19
2.1.1 MAPPATURA DEL RISCHIO	20
2.1.2 VALUTAZIONE DEL RISCHIO	21
2.1.3 GESTIONE DEL RISCHIO	21
2.1.4 MONITORAGGIO.....	22
3. LE MISURE DI CONTRASTO	22
3.1 I CONTROLLI INTERNI	22
3.2 IL CODICE DI COMPORTAMENTO DEI DIPENDENTI PUBBLICI	23
3.3 MONITORAGGIO DEI TEMPI DI PROCEDIMENTO	24
3.4 LA FORMAZIONE.....	24
3.5 ALTRE INIZIATIVE DI CONTRASTO.....	26
3.5.1. ROTAZIONE DEL PERSONALE.....	26
3.5.2. ATTIVITA' E INCARICHI EXTRA-ISTITUZIONALI.....	27
3.5.3. INCONFERIBILITA' E INCOMPATIBILITA' PER INCARICHI DIRIGENZIALI.....	28
3.5.4. ATTIVITA' SUCCESSIVA ALLA CESSAZIONE DEL RAPPORTO DI LAVORO.....	29
3.5.5. PATTI DI INTEGRITÀ NEGLI AFFIDAMENTI.....	29
3.5.6. TUTELA DEL DIPENDENTE CHE DENUNCIA ILLECITI.....	29
4. LA PROGRAMMAZIONE DELLA TRASPARENZA: UN UNICO PIANO DI PREVENZIONE DELLA CORRUZIONE E DELLA TRASPARENZA E UN UNICO RESPONSABILE	31
4.1 Premessa	31
4.2 Il Piano integrato di prevenzione della corruzione e trasparenza PTPCT	31
4.3 Obbligo di pubblicazione sul sito web dell'Ente	32

4.4	Contenuti – obiettivi strategici in materia di trasparenza	32
4.5	Contenuti - flussi informativi necessari per garantire, all'interno di ogni ente, l'individuazione/ l'elaborazione, la trasmissione e la pubblicazione dei dati – nominativi dei responsabili	32
4.6	Contenuti – responsabile unico della prevenzione della corruzione e trasparenza RPCT ..	33
4.7	Il nuovo Accesso Civico.....	33
5.	PROMOZIONE DELLA CULTURA DELLA LEGALITA'	35
6.	REVISIONE PROCESSI DI ESTERNALIZZAZIONI, SOCIETÀ PARTECIPATE, ECC.....	36

Premessa

La sempre maggiore attenzione alla prevenzione dei fenomeni corruttivi nell'amministrazione della *res publica* ha portato all'approvazione della Legge 6 novembre 2012 n. 190 "Disposizioni per la prevenzione e la repressione della corruzione e dell'illegalità nella pubblica amministrazione", che ha disciplinato in modo organico un piano di azione, coordinata su tutto il territorio nazionale, volto al controllo, prevenzione e contrasto della corruzione e dell'illegalità.

La riforma, presentata come momento imprescindibile per il rilancio del Paese, poiché tesa ad implementare l'apparato preventivo e repressivo contro l'illegalità nella pubblica amministrazione, corrisponde all'esigenza di innovare un sistema normativo ritenuto da tempo inadeguato a contrastare fenomeni sempre più diffusi e insidiosi ed è volta a ridurre la "forbice" tra la realtà effettiva e quella che emerge dall'esperienza giudiziaria.

L'obiettivo è la prevenzione e la repressione del fenomeno della corruzione attraverso un approccio multidisciplinare, nel quale gli strumenti sanzionatori si configurano solamente come alcuni dei fattori per la lotta alla corruzione e all'illegalità nell'azione amministrativa.

In specifico si pongono a sostegno del provvedimento legislativo motivazioni di trasparenza e controllo proveniente dai cittadini e di adeguamento dell'ordinamento giuridico italiano agli standards internazionali.

Le motivazioni che possono indurre alla corruzione trovano riscontro nei seguenti due ordini di ragioni:

- ragioni economiche, derivanti dal bilanciamento tra l'utilità che si ritiene di poter ottenere, la probabilità che il proprio comportamento sia scoperto e la severità delle sanzioni previste;
- ragioni socio-culturali: la corruzione è tanto meno diffusa quanto maggiore è la forza delle convinzioni personali e di cerchie sociali che riconoscono come un valore il rispetto della legge: dove è più elevato il senso civico e il senso dello Stato dei funzionari pubblici, i fenomeni corruttivi non trovano terreno fertile per annidarsi.

La corruzione, e più generale il malfunzionamento dell'amministrazione a causa dell'uso a fini privati delle funzioni attribuite, ha un costo per la collettività, non solo diretto (come, ad esempio, nel caso di pagamenti illeciti), ma anche indiretto, connesso ai ritardi nella conclusione dei procedimenti amministrativi, al cattivo funzionamento degli apparati pubblici, alla sfiducia del cittadino nei confronti delle istituzioni, arrivando a minare i valori fondamentali sanciti dalla Costituzione: uguaglianza, trasparenza dei processi decisionali, pari opportunità dei cittadini.

Diventa pertanto inderogabile avviare una forma efficace di prevenzione e contrasto della corruzione, azione cui la Legge intende attendere prevedendo che tutte le Amministrazioni pubbliche definiscano un proprio **Piano Triennale per la Prevenzione della Corruzione (P.T.P.C.)**, che fornisca una valutazione del diverso livello di esposizione degli uffici al rischio di corruzione e indichi gli interventi organizzativi volti a prevenirne il rischio, e predisponga

procedure dirette a selezionare e formare i dipendenti chiamati ad operare nei settori particolarmente esposti alla corruzione.

Il Piano per la Prevenzione della Corruzione del Comune di Sordevolo viene ora aggiornato tenendo conto delle disposizioni normative più recenti, in particolare, oltre alla legge n. 190/2012, la circolare n. 1/2013 del Dipartimento della Funzione Pubblica, il Regolamento recante il codice di comportamento dei dipendenti pubblici, a norma 54 del decreto legislativo 30 marzo 2001, n. 165, approvato con D.P.R. n. 62 del 16/04/2013, le Linee di indirizzo del Comitato interministeriale per la predisposizione del Piano Nazionale Anticorruzione da parte del Dipartimento della funzione pubblica, il Piano Nazionale Anticorruzione approvato da CIVIT (ora A.N.A.C.) con Delibera 72/2013, il Decreto-legge 24 giugno 2014, n. 90, convertito in legge 11 agosto 2014, n. 114, la determinazione di ANAC n. 8 del 17 giugno 2015, la determinazione di ANAC n. 12 del 28 ottobre 2015 denominata "*Aggiornamento 2015 al PNA*" con la quale l'ANAC aveva fornito indicazioni integrative e chiarimenti rispetto ai contenuti del precedente PNA, ed infine il nuovo Piano Nazionale Anticorruzione 2016 valido per il triennio 2017 - 2019, emanato da A.N.A.C. con propria determinazione n. 831 del 2016.

I motivi che hanno spinto l'Autorità a emanare nel 2015 il precitato "*Aggiornamento*" e nel 2016 il nuovo Piano Nazionale Anticorruzione, secondo quanto affermato dalla stessa Autorità, sono individuabili:

- nei risultati ottenuti dalle valutazioni condotte sui PTPC di un campione di 1911 amministrazioni pubbliche conclusasi nel mese di luglio 2015;
- nella volontà di fornire risposte unitarie alla richieste di chiarimenti pervenute dai Responsabili della Prevenzione della Corruzione, con i quali l'Autorità ha avuto un confronto importante nel luglio 2015;
- nell'emanazione dei recenti interventi normativi che hanno impattato sul sistema di Prevenzione della Corruzione a livello istituzionale: in particolare si fa riferimento alla normativa introdotta dal Decreto Legge n°90 del 24/06/2014, recante il trasferimento completo delle competenze sulla prevenzione della corruzione e sulla trasparenza dal Dipartimento della Funzione Pubblica all'ANAC, nonché al D.Lgs. n. 50/2016 sui Contratti Pubblici, al D.Lgs. n. 97/2016, cosiddetto FOIA ("Freedom of Information Act"), di revisione e semplificazione del D.Lgs. n. 33/2013 sulla Trasparenza ed al Testo Unico delle Società Partecipate, approvato con il D.Lgs. n. 175/2016.

Tali novità normative implicano le seguenti ricadute:

- il PTPC assume un valore programmatico ancora più incisivo, dovendo necessariamente prevedere gli obiettivi strategici per il contrasto alla corruzione fissati dall'organo di indirizzo;

- nel PTPC si indicano le misure organizzative per gli obblighi di trasparenza: il Programma Triennale per la Trasparenza ed Integrità è parte integrante del PTPC (D.Lgs. 97/2016); devono anche essere chiaramente identificati i responsabili della trasmissione e della pubblicazione dei dati, dei documenti e delle informazioni;
- si suggerisce di curare la partecipazione degli stakeholder nella elaborazione e nell'attuazione delle misure di prevenzione della corruzione, anche attraverso comunicati mirati, in una logica di sensibilizzazione dei cittadini alla cultura della legalità;
- non deve essere trasmesso alcun documento ad ANAC: adempimento si intende assolto con la pubblicazione del PTPC sul sito istituzionale, sezione "Amministrazione trasparente/Altri contenuti Corruzione".

In particolare, si evince dalla precitata normativa, l'interesse da parte del legislatore di focalizzare l'attenzione sulla effettiva attuazione di misure in grado di incidere sui fenomeni corruttivi, nella fattispecie al caso specifico di mancata *"adozione dei Piani di prevenzione della Corruzione, dei Programmi triennali di Trasparenza o dei codici di comportamento"* così come disciplinato dall'art. 19, co. 5, lett b) del d.l. 90/2014.

1. LA REDAZIONE DEL PIANO TRIENNALE DI PREVENZIONE DELLA CORRUZIONE

1.1 LA FINALITA'

Gli enti locali operano a seguito dell'approvazione del Piano Nazionale Anticorruzione e la specifica intesa assunta in data 24 luglio 2013 in sede di Conferenza unificata per procedere alla stesura ed alla approvazione del Piano.

La proposta di Piano è predisposta dal Responsabile per la prevenzione della corruzione. Qualora nell'ente fosse commesso un reato di corruzione, accertato con sentenza passata in giudicato, il Responsabile per la prevenzione sarà chiamato a risponderne personalmente, salvo poter dimostrare di aver predisposto, prima della commissione del fatto, il Piano e di aver vigilato sulla sua applicazione ed osservanza.

Il Piano costituisce uno strumento agile volto all'adozione di misure organizzative preordinate ad evitare fenomeni di corruzione negli enti locali per i quali si introduce una nuova attività di controllo, assegnata dalla Legge 190/2012 al Responsabile dell'Anticorruzione, che nel Comune è individuato nella figura del Segretario Comunale.

Il Piano che si propone è stato costruito in maniera tale da determinare il miglioramento delle pratiche amministrative attraverso la promozione dell'etica nella PA, evitando la costituzione di illeciti e comportamenti che in qualche maniera possano adombrare la trasparenza e la stessa correttezza della P.A.

Finora, l'approccio più utilizzato nel combattere la corruzione in Italia è stato di tipo repressivo trascurando invece comportamenti di tipo preventivo; attraverso questo piano si pensa ad invertire questa tendenza per allinearsi anche ai modelli più avanzati d'Europa.

Per centrare l'obiettivo, interagendo con la struttura sin dalla nascita degli atti, è essenziale recuperare la Garanzia del controllo, infatti, la corruzione è agevolata quando il controllo manca del tutto, viene trascurato oppure è insufficiente.

A detti scopi è essenziale, perciò, che le posizioni apicali mettano a punto un affidabile sistema di Controllo Interno, individuando ex ante quali tra le attività svolte dai loro dipendenti siano particolarmente esposte al pericolo di corruzione, ed essere attenti nell'assunzione dei rimedi previsti dal Piano.

Quest'ultimo sarà interpretato, sempre, come strumento generale di prevenzione e diffusione dell'etica, secondo i principi contemplati nell'art. Art. 97. della Costituzione.

Resta bene inteso che per l'efficacia del Piano occorre la partecipazione di tutti gli attori, pubblici e privati, in primis delle Posizioni Organizzative che dovranno dare operatività e attuazione al medesimo, in particolare alle indicazioni riportate nelle successive tabelle.

1.2 LE FASI

1. Entro il **30 novembre** di ogni anno ciascun Responsabile di Settore trasmette al Responsabile per la Prevenzione della Corruzione e della Trasparenza (RPCT) le proprie proposte aventi ad oggetto l'individuazione delle attività nelle quali è più elevato il rischio di corruzione, indicando, altresì, le concrete misure organizzative da adottare dirette a contrastare il rischio rilevato. Qualora tali misure comportino oneri economici per l'Ente, le proposte dovranno indicare la stima delle risorse finanziarie occorrenti. Contestualmente, ciascun Responsabile di Settore relaziona al RPCT in merito all'applicazione delle misure previste dal Piano in vigore per l'annualità trascorsa.
2. Entro il **30 dicembre** di ogni anno il Responsabile per la prevenzione, anche sulla scorta delle indicazioni raccolte ai sensi del precedente comma, elabora il Piano di prevenzione della corruzione, recante l'indicazione delle risorse finanziarie e strumentali occorrenti per la relativa attuazione, e lo trasmette al Sindaco ed alla Giunta.
3. La Giunta Comunale approva il Piano triennale entro il **31 gennaio** di ciascun anno, salvo diverso altro termine fissato dalla legge.
4. Il Piano, una volta approvato, viene pubblicato in forma permanente sul sito internet istituzionale dell'Ente in apposita sottosezione denominata "Amministrazione Trasparente\Altri contenuti\Corruzione"; sarà inoltre necessario inserire un collegamento tramite link a tale sezione in "Amministrazione Trasparente Disposizioni Generali\ Piano triennale per la prevenzione della corruzione e della trasparenza".
5. Nella medesima sottosezione del sito viene pubblicata, a cura del Responsabile, entro il **15 dicembre** di ciascun anno la relazione recante i risultati dell'attività svolta.
6. Il Piano può essere modificato anche in corso d'anno, su proposta del Responsabile per la prevenzione della corruzione, allorché siano state accertate significative violazioni delle prescrizioni ovvero quando intervengano rilevanti mutamenti organizzativi o modifiche in ordine all'attività dell'amministrazione.

1.3 I SOGGETTI CHE CONCORRONO ALLA PREVENZIONE DELLA CORRUZIONE

I soggetti che concorrono alla prevenzione della corruzione all'interno del Comune di Sordevolo e i relativi compiti e funzioni sono:

a) Giunta Comunale:

- designa il Responsabile per la Prevenzione della Corruzione e Trasparenza (art. 1, comma 7, della l. n. 190 e D.Lgs. n. 97/2016) e ne comunica il nominativo ad A.N.A.C., utilizzando il modulo pubblicato sul sito istituzionale dell'Autorità (PNA 2016);
- adotta il Piano Triennale della Prevenzione della Corruzione (art. 1, commi 8 e 60, della Legge n. 190/12), che deve contenere gli obiettivi strategici in materia di prevenzione della corruzione e della trasparenza: l'assenza di tali obiettivi può essere sanzionato (D.L. n. 90/14);
- adotta tutti gli atti di indirizzo di carattere generale, che siano direttamente o indirettamente finalizzati alla prevenzione della corruzione;
- attua le necessarie modifiche organizzative per assicurare al RPCT funzioni e poteri idonei allo svolgimento del ruolo con autonomia ed effettività;
- propone lo stanziamento delle risorse economiche necessarie ad attuare il Piano.

In particolare, in coerenza con le rilevanti competenze in materia di accesso civico attribuite al RPCT dal D.Lgs. n. 97/2016, il PNA 2016 ha rafforzato il ruolo del R.P.C.T., indicando come sia consigliabile che il RPCT sia dotato di una struttura organizzativa di supporto adeguata al compito e che abbia poteri effettivi, preferibilmente con specifica formalizzazione. Ove non possibile, la Giunta Comunale può rafforzare la struttura di supporto mediante appositi atti organizzativi che consentano al RPCT di avvalersi di personale di altri uffici (p.e. servizi di staff per Controlli Interni, Performance).

b) Il Responsabile per la prevenzione:

- elabora e propone alla Giunta il Piano per la Prevenzione della Corruzione;
- svolge i compiti indicati nella circolare del Dipartimento della funzione pubblica n. 1 del 2013 e i compiti di vigilanza sul rispetto delle norme in materia di inconfiribilità e incompatibilità (art. 1 l. n. 190 del 2013; art. 15 d.lgs. n. 39 del 2013);
- elabora la relazione annuale sull'attività svolta e ne assicura la pubblicazione (art. 1, comma 14, del 2012);

- coincide con il Responsabile della Trasparenza e ne svolge conseguentemente le funzioni (D.Lgs. n. 97/2016);
- ha il potere di indicare agli Uffici di Disciplina i nominativi dei dipendenti inadempienti (PNA 2016);
- ha il dovere di segnalare all'organo di indirizzo e all'OIV le criticità nella applicazione delle norme (PNA 2016);
- al fine di garantirne il corretto compito, ANAC ha introdotto la segnalazione generalizzata di misure discriminatorie nei confronti dell'RPCT, oltre che, come precedentemente vigente, la segnalazione ad ANAC in caso di revoca;
- per il Comune di Sordevolo è nominato nella figura del Segretario Comunale, come da provvedimento n° 1 del 15/03/2013.

c) RASA - Responsabile dell'Anagrafe Unica delle Stazioni Appaltanti

Quale ulteriore misura organizzativa di trasparenza in funzione di prevenzione della corruzione, e ai sensi di quanto disposto dall'articolo 33-ter del Decreto Legge del 18 ottobre 2012 n. 179, il Comune di Sordevolo ha individuato, quale soggetto Responsabile (RASA) il Responsabile dell'Area Tecnica, tenuto alla implementazione della BDNCP presso l'ANAC, ovvero l'inserimento e aggiornamento annuale degli elementi identificativi della stazione appaltante.

d) i referenti per la prevenzione per l'area di rispettiva competenza:

Vista la ridotta complessità organizzativa dell'Ente, non sono previsti ulteriori referenti al RPCT, in quanto la diretta interlocuzione tra RPCT e responsabili degli uffici è considerata il mezzo più efficace per la raccolta delle informazioni utili alla gestione della prevenzione corruzione.

e) tutte le Posizioni Organizzative per l'area di rispettiva competenza:

- svolgono attività informativa nei confronti del Responsabile per la prevenzione della corruzione, dei referenti e dell'autorità giudiziaria;
- partecipano al processo di gestione del rischio;
- propongono le misure di prevenzione;
- assicurano l'osservanza del Codice di comportamento e verificano le ipotesi di violazione;
- adottano le misure gestionali, quali l'avvio di procedimenti disciplinari, la sospensione e rotazione del personale (artt. 16 e 55 bis d.lgs. n. 165 del 2001);
- osservano le misure contenute nel P.T.P.C. (art. 1, comma 14, della l. n.190 del 2012);

f) Il Nucleo di Valutazione:

- considera i rischi e le azioni inerenti la prevenzione della corruzione nello svolgimento dei compiti ad essi attribuiti;
- verifica la coerenza tra gli obiettivi di trasparenza e quelli indicati nel piano della performance, utilizzando i dati relativi all'attuazione degli obblighi di trasparenza ai fini della valutazione delle performance dei Dirigenti;
- produce l'attestazione dell'assolvimento degli obblighi di trasparenza, previsto dal d.lgs. 150/2009;
- esprime parere obbligatorio sul codice di comportamento (eventuali integrazioni previste);
- verifica che i PTPC siano coerenti con gli obiettivi stabiliti nei documenti di programmazione strategico-gestionale e che nella misurazione e valutazione delle performance si tenga conto degli obiettivi connessi all'anticorruzione e alla trasparenza;
- verifica i contenuti della relazione annuale con i risultati dell'attività svolta dal RPCT.

g) l'Ufficio Procedimenti Disciplinari, U.P.D:

che, nel Comune di Sordevolo è costituito da il segretario comunale con funzioni di Presidente ed il responsabile del servizio personale o altro responsabile di servizio nominato dal Presidente,

- svolge i procedimenti disciplinari nell'ambito della propria competenza (art. 55 bis d.lgs. n. 165 del 2001);
- provvede alle comunicazioni obbligatorie nei confronti dell'autorità giudiziaria (art. 20 d.P.R. n. 3 del 1957; art.1, comma 3, l. n. 20 del 1994; art. 331 c.p.p.);
- propone l'aggiornamento del Codice di comportamento;

h) tutti i dipendenti dell'amministrazione:

- partecipano al processo di gestione del rischio;
- osservano le misure contenute nel P.T.P.C. (art. 1, comma 14, della l. n. 190 del 2012);
- segnalano le situazioni di illecito al proprio dirigente o all'U.P.D. (art. 54 bis del d.lgs. n. 165 del 2001); segnalano casi di personale conflitto di interessi (art. 6 bis l. n. 241 del 1990; artt. 6 e 7 Codice di comportamento);

i) i collaboratori a qualsiasi titolo dell'amministrazione:

- osservano le misure contenute nel P.T.P.C.;
- segnalano le situazioni di illecito (Codice di comportamento)

1.4 LE RESPONSABILITÀ

- **Del Responsabile per la prevenzione.**

A fronte dei compiti che la legge attribuisce al responsabile sono previsti consistenti responsabilità in caso di inadempimento. In particolare all'art. 1, comma 8, della l. n. 190 e all'art. 1, comma 12, della l. n. 190.

L'art. 1, comma 14, individua due ulteriori ipotesi di responsabilità:

- una forma di responsabilità dirigenziale ai sensi dell'art. 21, d.lgs. n. 165 del 2001 che si configura nel caso di: *"ripetute violazioni delle misure di prevenzione previste dal piano"*;
- una forma di responsabilità disciplinare *"per omesso controllo"*.

Il PNA 2016 conferma le responsabilità del RPCT di tipo dirigenziale, disciplinare, per danno erariale e all'immagine della pubblica amministrazione in caso di commissione di un reato di corruzione, accertato con sentenza passata in giudicato, all'interno dell'amministrazione. Il RPCT può essere esentato dalla responsabilità ove dimostri di avere proposto un PTPC con misure adeguate e di aver vigilato sul funzionamento e sull'osservanza dello stesso.

Il RPCT è tenuto a sollecitare l'individuazione del soggetto preposto all'iscrizione e all'aggiornamento dei dati nell'Anagrafe unica delle stazioni appaltanti (AUSA) e a indicarne il nome all'interno del PTPC. L'individuazione del RASA è intesa come misura organizzativa di trasparenza in funzione di prevenzione della corruzione; la mancata identificazione è oggetto di sanzione da parte di ANAC.

- **Dei dipendenti.**

Le misure di prevenzione e contrasto alla corruzione adottate nelle singole amministrazioni e trasfuse nel P.T.P.C. devono essere rispettate da tutti i dipendenti e, dunque, sia dal personale che dagli apicali (Codice di comportamento); *"la violazione delle misure di prevenzione previste dal piano costituisce illecito disciplinare"* (art. 1, comma 14, l. n. 190).

- **Delle Posizioni Organizzative.**

L'art. 1, comma 33, l. n. 190 stabilisce che la mancata o incompleta pubblicazione, da parte delle pubbliche amministrazioni, delle informazioni di cui al comma 31:

- costituisce violazione degli standard qualitativi ed economici ai sensi dell'articolo 1, comma 1, del d.lgs. n. 198 del 2009;
- va valutata come responsabilità dirigenziale ai sensi dell'art. 21 del d.lgs. n. 165 del 2001;

- eventuali ritardi nell'aggiornamento dei contenuti sugli strumenti informatici sono sanzionati a carico dei responsabili del servizio;
- ai sensi del PNA 2016, le Posizioni Organizzative rispondono della mancata attuazione delle misure di prevenzione della corruzione, ove il RPCT dimostri di avere effettuato le dovute comunicazioni agli uffici e di avere vigilato sull'osservanza del Piano.

1.5 IL CONTESTO ESTERNO

Così come indicato nella determinazione ANAC n°12 del 28/10/2015, l'analisi del contesto esterno rappresenta la prima e indispensabile fase del processo di gestione del rischio, attraverso la quale ottenere informazioni necessarie a comprendere come il rischio di corruzione possa manifestarsi all'interno dell'amministrazione o dell'ente per via della specificità dell'ambiente in cui la stessa opera in termini di strutture territoriali e dinamiche sociali, economiche e culturali.

Le informazioni che seguono sono tratte dalla relazione periodica sullo stato dell'ordine e della sicurezza pubblica, presentate al parlamento dal ministero dell'interno e pubblicate sul sito della camera dei deputati.

REGIONE PIEMONTE

L'espressione delle fenomenologie criminali di stampo mafioso più evidenti in Piemonte sono riconducibili a qualificate proiezioni delle organizzazioni criminali tradizionali il cui primato risulta ascrivibile alla 'ndrangheta, con articolazioni operanti su gran parte del territorio che riproducono, soprattutto nel capoluogo e nella relativa provincia, il modello operativo della regione di origine caratterizzato da rigorosi criteri di ripartizione delle zone e dei settori di influenza. Le attività investigative hanno, infatti, suffragato il maggiore dinamismo dei sodalizi 'ndranghetisti verso i settori più floridi del tessuto economico e finanziario locale, con conseguente creazione di attività imprenditoriali, spesso funzionali al riciclaggio di capitali illeciti, nel comparto commerciale, immobiliare ed edilizio, comprovando anche la capacità di penetrazione nelle strutture pubbliche. Tra le principali attività delinquenti di tali sodalizi criminali in Piemonte figurano l'usura, le estorsioni, il riciclaggio, la contraffazione dei marchi, l'infiltrazione negli appalti pubblici ed, in particolare, il traffico internazionale di sostanze stupefacenti. La presenza dell'organizzazione criminale in Piemonte è stata confermata, oltre che dalle operazioni "Crimine" 2010, "Minotauro" del 2011, e "Colpo di Coda" del 2012, anche da quelle denominate "Esilio" e "Val Gallone" concluse il 7 maggio 2013 rispettivamente dall'Arma dei Carabinieri e dalla Polizia di Stato, che hanno consentito l'arresto di 19 persone ritenute responsabili, a vario titolo, dei reati

di associazione per delinquere di stampo mafioso, associazione per delinquere per traffico internazionale di sostanze stupefacenti, estorsione, detenzione di armi e spaccio di sostanze stupefacenti. Le indagini hanno evidenziato l'operatività di alcuni sodalizi, impegnati nel tentativo di acquisire sul territorio piemontese il controllo delle attività economiche, sottoponendo ad una forte pressione estorsiva imprenditori, esercenti di locali pubblici e gestori di sale da gioco, ai quali imponevano l'installazione di apparecchi per il gioco automatico in cambio di protezione. Le indagini hanno confermato, altresì, il radicamento della presenza di soggetti riconducibili alle 'ndrine del vibonese, della locride, delle coste ioniche e tirreniche reggine. L'operazione "Maglio", del 2011, aveva accertato l'esistenza, in Liguria, in Lombardia ed in Piemonte, di "camere di controllo" a competenza territoriale: nello specifico erano state individuate la "camera di controllo piemontese", localizzata nel capoluogo, con compiti di gestione delle articolazioni 'ndranghetiste del torinese, del biellese e del vercellese, la "camera di controllo lombarda" con funzioni di coordinamento delle attività delle proiezioni attive in Novara e Verbania e quella "ligure", avente influenza sino alle province di Alessandria, Asti e Cuneo. Il Piemonte, come evidenziato da altre operazioni portate a termine dalle varie Forze di Polizia negli ultimi anni, è anche "terra di rifugio" per i latitanti delle cosche di 'ndrangheta, attraverso una rete di solidarietà criminale che permette il passaggio e la permanenza di persone appartenenti alle varie famiglie delle predette organizzazioni. Per quanto riguarda, invece, la "camorra" e "cosa nostra" si riscontrano presenze di soggetti, organici a dette compagini criminali, sebbene in forma meno estesa e consolidata rispetto alla criminalità calabrese. Su tutto il territorio regionale, inoltre, si registrano manifestazioni della criminalità di matrice etnica, in particolare di origine albanese, romena, cinese, africana (principalmente nigeriani, marocchini e senegalesi) e sudamericana. Per i sodalizi maggiormente strutturati e con caratteri di transnazionalità, risulta significativo il persistente interesse per il traffico di sostanze stupefacenti ed il favoreggiamento dell'immigrazione clandestina finalizzata soprattutto allo sfruttamento della prostituzione e del lavoro nero. Dalle risultanze investigative si evidenzia una sinergica operatività anche con la criminalità comune italiana, principalmente nella gestione del traffico e dello spaccio di sostanze stupefacenti. Alla criminalità di origine romena si ascrive l'operatività di sodalizi criminali dediti alla commissione di reati contro il patrimonio, in particolare rapine in villa, furti in abitazioni e ad esercizi commerciali e furti di rame; inoltre, è emerso il coinvolgimento in traffici illeciti dai caratteri più strutturati e transazionali, quali la gestione del contrabbando di t.i.e., il narcotraffico e lo sfruttamento della prostituzione. Le organizzazioni romene sono in possesso anche di una notevole abilità nel campo delle clonazioni elettroniche delle carte di credito, delle truffe on-line e nella realizzazione di apparecchiature idonee all'intercettazione di comunicazioni

informatiche sensibili. I sodalizi di matrice albanese esprimono la loro operatività, oltre che nella commissione di reati contro il patrimonio, nello sfruttamento della prostituzione e nel traffico di stupefacenti, utilizzando i canali diretti di approvvigionamento dalla Turchia per l'eroina e dall'Olanda ed i Paesi sudamericani per la cocaina. I maghrebini mostrano particolare dinamismo nel traffico e nello spaccio di sostanze stupefacenti talvolta in collaborazione con gruppi criminali di altre etnie e soggetti italiani; oltre ad esercitare una sostanziale egemonia di mercato per quanto riguarda le droghe leggere, estendono i propri interessi anche al traffico di cocaina. La criminalità nigeriana si mostra dinamica nella gestione della filiera di distribuzione della cocaina (con l'impiego di corrieri e spacciatori di altre etnie africane), nella tratta di donne da destinare all'esercizio della prostituzione e nelle estorsioni intraetniche. Anche soggetti senegalesi si sono resi responsabili di delitti connessi allo spaccio di sostanze stupefacenti. Cittadini cinesi risultano dediti ad attività estorsive e predatorie ai danni di connazionali, alla contraffazione di marchi di fabbrica, ai reati contro la persona (lesioni personali e percosse), al favoreggiamento dell'immigrazione clandestina finalizzata allo sfruttamento lavorativo ed allo sfruttamento della prostituzione di connazionali, quest'ultimo fenomeno, in forte espansione. Infine, per quanto attiene il coinvolgimento in attività criminali di soggetti nomadi, (sinti piemontesi e rom), gli stessi risultano particolarmente dediti alla commissione di furti, rapine e truffe.

PROVINCIA DI BIELLA

Nella provincia di Biella è stata registrata la presenza di soggetti e nuclei familiari di origine calabrese. Già in passato, attività investigative condotte dall'Arma dei Carabinieri nel territorio regionale avevano consentito di accertare l'esistenza di una "camera di controllo" piemontese, localizzata nel capoluogo di regione, deputata alla gestione anche delle articolazioni 'ndranghetiste della provincia in esame .

Il territorio in argomento è stato anche interessato dagli esiti di un'operazione del 12 luglio 2013, condotta dalla Polizia di Stato anche in provincia di Torino e Novara, che ha permesso di far luce sulla piena operatività di alcune famiglie mafiose da tempo radicate nell'area dell'alto Piemonte.

In particolare, l'attività investigativa ha permesso di evidenziare gli interessi illeciti di tali famiglie nel tentativo di aggiudicazione di numerosi appalti per la spalatura della neve lungo il tratto autostradale "Genova-Gravellona Toce".

L'attività delittuosa riferibile agli stranieri, in particolare marocchini, è prevalentemente ascrivibile alla commissione di reati inerenti lo spaccio di stupefacenti.

Soggetti originari dell'est europeo risultano coinvolti nella commissione di reati predatori, anche in concorso con italiani, così come emerso dall'operazione del

dicembre 2013 che ha consentito il fermo di due italiani ed un romeno, ritenuti responsabili dell'omicidio preterintenzionale di una donna causato a seguito delle violenze inflitte alla vittima nel corso di una rapina in abitazione.

Nel 2013 nella Provincia di Biella sono state sequestrate sostanze stupefacenti per un totale di kg. 6,15 e tra i soggetti denunciati per tali reati risultano prevalere gli italiani sugli stranieri.

I dati sui delitti commessi nello stesso periodo evidenziano un incremento complessivo del 5,9% rispetto al 2012.

1.6 IL CONTESTO INTERNO

Con riferimento al contesto interno del Comune di Sordevolo, si può rilevare un equilibrato e bilanciato ruolo dei diversi organi e dei livelli di indirizzo gestionali.

La struttura organizzativa prevede una precisa differenziazione di ruoli e di responsabilità che portano il Responsabile per la Prevenzione della Corruzione a non avere, solitamente, titolarità nelle singole procedure ma semplicemente un momento di verifica sulle stesse che debbono necessariamente essere indirizzate in modo coerente rispetto alla programmazione di competenza del Consiglio Comunale.

PERSONALE IN SERVIZIO E DOTAZIONE ORGANICA:

Q.F.	PREVISI IN PIANTA ORGANICA N°	IN SERVIZIO NUMERO
A	0	0
B	2	1
C	4	2 + 1 p.t. 50% +1 (*)
D	2	1
TOT.	8	5+1p.t. 50%

(*) = attualmente coperto con convenzione annuale per 11 ore settimanali di un dipendente del Comune di Camburzano.

ORGANIGRAMMA:

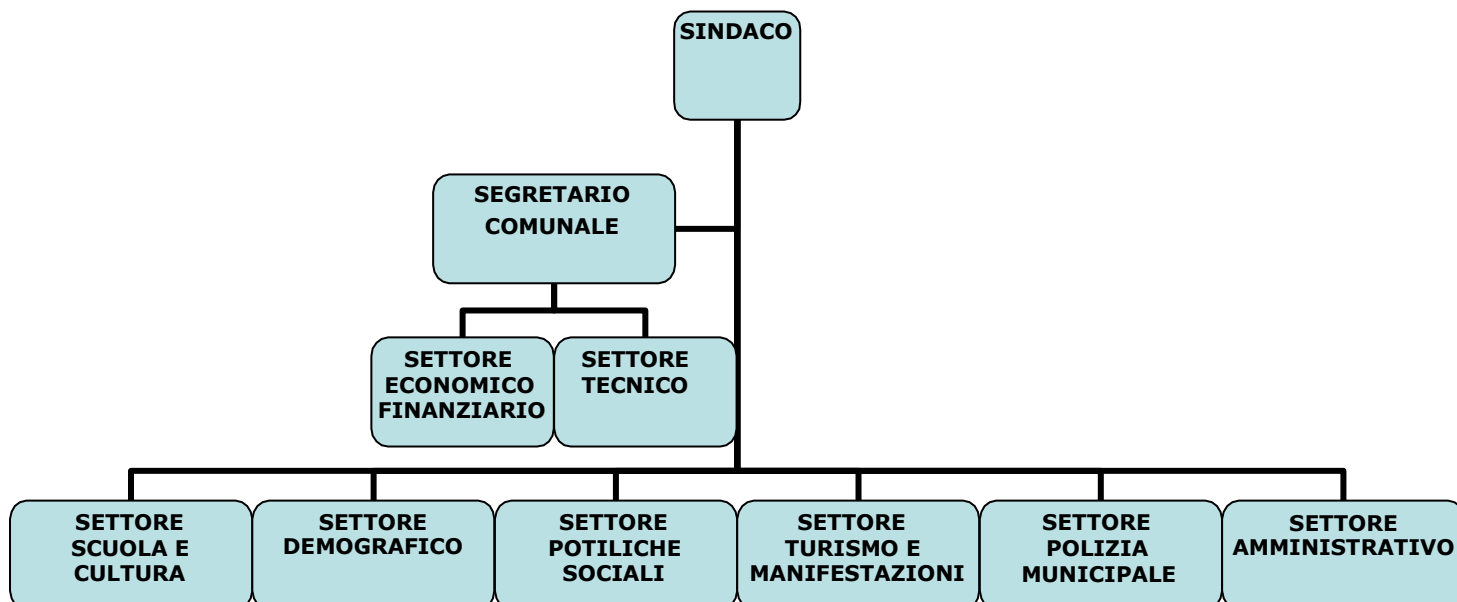

Obiettivi Operativi:

MISSIONE 01 – SERVIZI ISTITUZIONALI GENERALI E DI GESTIONE

- Programma 1 Organi istituzionali*
- Programma 2 Segreteria Generale*
- Programma 3 Gestione economica, finanziaria, programmazione, provveditorato*
- Programma 4 Gestione delle entrate tributarie e servizi fiscali*
- Programma 5 Gestione dei beni demaniali e patrimoniali*
- Programma 6 Ufficio Tecnico*
- Programma 7 Elezioni e consultazioni popolari - Anagrafe e stato civile*
- Programma 11 Altri servizi generali*

MISSIONE 3 - ORDINE PUBBLICO E SICUREZZA

- Programma 1 Polizia locale e amministrativa*

MISSIONE 4 - ISTRUZIONE E DIRITTO ALLO STUDIO

- Programma 2 Altri ordini di istruzione non universitaria*
- Programma 6 Servizi ausiliari all'istruzione*

MISSIONE 5 - TUTELA E VALORIZZAZIONE DEI BENI E DELLE ATTIVITÀ CULTURALI

- Programma 2 Attività culturali e interventi diversi nel settore culturale*

MISSIONE 6 - POLITICHE GIOVANILI, SPORT E TEMPO LIBERO

- Programma 1 Sport e tempo libero*

MISSIONE 7 – TURISMO

- Programma 1 Sviluppo e la valorizzazione del turismo*

MISSIONE 8 - ASSETTO DEL TERRITORIO ED EDILIZIA ABITATIVA

- Programma 1 Urbanistica e assetto del territorio*

MISSIONE 9 - SVILUPPO SOSTENIBILE E TUTELA DEL TERRITORIO E DELL'AMBIENTE

- Programma 2 Tutela, valorizzazione e recupero ambientale*
- Programma 3 Rifiuti*
- Programma 4 Servizio idrico integrato*
- Programma 5 Aree protette, parchi naturali, protezione naturalistica e forestazione*
- Programma 6 Tutela e valorizzazione delle risorse idriche*

MISSIONE 10 - TRASPORTI E DIRITTO ALLA MOBILITÀ

Programma 5 Viabilità e infrastrutture stradali

MISSIONE 12 - DIRITTI SOCIALI, POLITICHE SOCIALI E FAMIGLIA

Programma 1 Interventi per l'infanzia e i minori e per asili nido

Finalità da conseguire:

Garantire il funzionamento del servizio Asilo Nido nelle modalità attuali di svolgimento.

MISSIONE 12 - DIRITTI SOCIALI, POLITICHE SOCIALI E FAMIGLIA

Programma 1 Interventi per l'infanzia e i minori e per asili nido

Programma 7 Programmazione e governo della rete dei servizi sociosanitari e sociali

Programma 9 Servizio necroscopico e cimiteriale

MISSIONE 14 - SVILUPPO ECONOMICO E COMPETITIVITÀ

Programma 4 Reti e altri servizi di pubblica utilità

1.7 COLLEGAMENTO AL CICLO DI GESTIONE DELLE PERFORMANCE

Il sistema di misurazione e valutazione della performance, pubblicato sul sito istituzionale, costituisce uno strumento fondamentale attraverso cui la "trasparenza" si concretizza.

La trasparenza della performance si attua attraverso due momenti:

- uno statico, attraverso la definizione delle modalità di svolgimento del ciclo della performance, dichiarato ne "Il sistema di misurazione e valutazione della performance";
- l'altro dinamico, attraverso la presentazione del "Piano della Performance" e la rendicontazione dei risultati dell'amministrazione contenuta nella "Relazione sulla performance".

Il Sistema, il Piano e la Relazione della performance sono pubblicati sul sito istituzionale.

Il Piano della Performance è un documento programmatico in cui sono esplicitati gli obiettivi strategici, gli indicatori e i valori attesi, riferiti ai diversi ambiti di intervento

Il Piano è l'elemento cardine del processo di programmazione e pianificazione, prodotto finale dei processi decisionali e strategici definiti dagli organi di indirizzo politico e punto di partenza e di riferimento per la definizione, l'attuazione e la misurazione degli obiettivi e per la rendicontazione dei risultati.

La lotta alla corruzione rappresenta un obiettivo strategico dell'albero della Performance che l'ente locale attua con piani di azione operativi; per tali motivi gli

adempimenti, i compiti e le responsabilità del Responsabile anticorruzione sono inseriti nel ciclo della performance.

Si prevede per l'anno 2017, l'inserimento nel Piano della Performance di obiettivi strategici assegnati al Responsabile per la Prevenzione della Corruzione e alle Posizioni Organizzative, contenenti specifiche iniziative in materia di trasparenza e prevenzione della corruzione.

In particolare attenzione saranno oggetti di analisi e valutazione i risultati raggiunti in merito ai seguenti obiettivi:

- a) riduzione delle le possibilità che si manifestino casi di corruzione;
- b) aumento della capacità di intercettare casi di corruzione;
- c) creazione di un contesto generale sfavorevole alla corruzione;
- d) adozione di ulteriori iniziative adottate dall'ente per scoraggiare manifestazione di casi di corruzione.

2. AZIONI E MISURE GENERALI FINALIZZATE ALLA PREVENZIONE DELLA CORRUZIONE

2.1 ANALISI E GESTIONE DEL RISCHIO

Ai sensi dell'art. 3 legge 241-1990 e ss. mm. ii., fanno parte integrante e sostanziale del presente piano di prevenzione della corruzione:

- a) le strategie, le norme e i modelli standard successivamente definiti con il DPCM indicato all'art. 1, comma 4, legge 190 del 2012;
- b) le linee guida successivamente contenute nel Piano Nazionale Anticorruzione 2013 e gli aggiornamenti indicati nella Determinazione ANAC n°12/2015 (PNA 2015);

L'individuazione delle aree di rischio è il risultato di un processo complesso, che presuppone la valutazione del rischio da realizzarsi attraverso la verifica "sul campo" dell'impatto del fenomeno corruttivo sui singoli processi svolti nell'ente.

Per "rischio" si intende l'effetto dell'incertezza sul corretto perseguimento dell'interesse pubblico e, quindi, sull'obiettivo istituzionale dell'ente, dovuto alla possibilità che si verifichi un dato evento di corruzione.

Per "evento" si intende il verificarsi o il modificarsi di un insieme di circostanze che si frappongono o si oppongono al perseguimento dell'obiettivo istituzionale dell'ente.

Per processo è qui inteso un insieme di attività interrelate che creano valore trasformando delle risorse (input del processo) in un prodotto (output del processo) destinato ad un soggetto interno o esterno all'amministrazione (utente). Il processo che si svolge nell'ambito di un'area/settore può esso da solo portare al risultato finale o porsi come parte o fase di un processo complesso, con il concorso di più

amministrazioni. Il concetto di processo è più ampio di quello di procedimento amministrativo e ricomprende anche le procedure di natura privatistica.

2.1.1 MAPPATURA DEL RISCHIO

Le aree a rischio di corruzione comuni e obbligatorie (art. 1 comma 4, comma 9 lett. "a") previste dal Piano Nazionale Anticorruzione 2013 - 2015 sono state individuate nelle seguenti:

- a) acquisizione e progressione del personale;**
- b) affidamento di lavori, servizi e forniture nonché all'affidamento di ogni altro tipo di commessa o vantaggio pubblici disciplinato dal d.lgs. n. 163 del 2006 (dal 2016: D.Lgs. n. 50/2016);**
- c) provvedimenti ampliativi della sfera giuridica dei destinatari privi di effetto economico diretto ed immediato per il destinatario;**
- d) processi finalizzati all'adozione di provvedimenti ampliativi della sfera giuridica dei destinatari con effetto economico diretto ed immediato per il destinatario**

La determinazione n. 12/2015 di ANAC (che il PNA 2016 ha confermato) ha riorganizzato l'individuazione delle aree di rischio, definendo **le Aree Generali di rischio**, secondo lo schema seguente:

- a) acquisizione e progressione del personale;**
- b) contratti pubblici;**
- c) provvedimenti ampliativi della sfera giuridica dei destinatari privi di effetto economico diretto ed immediato per il destinatario;**
- d) processi finalizzati all'adozione di provvedimenti ampliativi della sfera giuridica dei destinatari con effetto economico diretto ed immediato per il destinatario;**
- e) gestione delle entrate, delle spese e del patrimonio;**
- f) controlli, verifiche, ispezioni e sanzioni;**
- g) incarichi e nomine;**
- h) affari legali e contenzioso**

Oltre alle aree obbligatorie, la mappatura richiesta può arrivare a individuare **Aree Specifiche di rischio**, riferite alle peculiarità dell'Ente, attraverso un'approfondita verifica organizzativa interna che coinvolga i titolari di P.O. competenti sotto il coordinamento del Responsabile per la prevenzione.

La Mappatura del Rischio aggiornata a seguito delle determinazioni n. 12/2015 di ANAC è contenuta nell'**Allegato 1 – Mappatura del rischio - 2017**.

2.1.2 VALUTAZIONE DEL RISCHIO

Per ogni processo mappato è stata quindi elaborata una scheda, tenendo conto della metodologia proposta all'interno del Piano Nazionale Anticorruzione 2013 e confermata dal PNA 2016, per la valutazione del rischio (allegato 5 del PNA 2013), con la seguente "scala di livello rischio":

- Nessun rischio con valori < 3,00
- Livello rischio "marginale" con valori tra 3,00 e 6,00
- Livello rischio "attenzione" con valori tra 7,00 e 12,00
- Livello rischio "serio" con valori tra 13,00 e 15,00
- Livello rischio "elevato" con valori > 15,00

La valutazione del rischio è contenuta nell'**Allegato 2 – Tabella livello di rischio**.

2.1.3 GESTIONE DEL RISCHIO

La fase di trattamento del rischio consiste nell'individuazione e valutazione delle misure che debbono essere predisposte per neutralizzare o ridurre il rischio e nella decisione di quali rischi si decide di trattare prioritariamente rispetto agli altri.

Al fine di neutralizzare o ridurre il livello di rischio, debbono essere individuate e valutate le misure di prevenzione. Queste, come detto, possono essere obbligatorie e previste dalla norma o ulteriori se previste nel Piano.

Le misure ulteriori debbono essere valutate in base ai costi stimati, all'impatto sull'organizzazione e al grado di efficacia che si attribuisce a ciascuna di esse.

L'individuazione e la valutazione delle misure è compiuta dal Responsabile per la prevenzione con il coinvolgimento dei dirigenti/posizioni organizzative per le aree di competenza, identificando annualmente le aree "sensibili" di intervento su cui intervenire.

Le decisioni circa la priorità del trattamento si basano essenzialmente sui seguenti fattori:

- livello di rischio: maggiore è il livello, maggiore è la priorità di trattamento;
- obbligatorietà della misura;
- impatto organizzativo e finanziario connesso all'implementazione della misura.

Si considera di predisporre adeguati interventi con priorità massima con riferimento ai processi/procedimenti aventi livello di rischio superiore a 15.

La determinazione n. 12/2015 di ANAC ha in particolar modo approfondito l'analisi e l'individuazione delle misure di contenimento del rischio per l'Area Generale b) Contratti Pubblici.

Il Comune di Sordevolo ha adeguato il Proprio Piano Triennale di Prevenzione della Corruzione a tale approfondimento e la Gestione del Rischio aggiornata è contenuta nell'**Allegato 3 – Gestione del rischio - 2017**.

2.1.4 MONITORAGGIO

La gestione del rischio si completa con la successiva azione di monitoraggio, che comporta la valutazione del livello di rischio tenendo conto della misure di prevenzione introdotte e delle azioni attuate.

Questa fase è finalizzata alla verifica dell'efficacia dei sistemi di prevenzione adottati e, quindi, alla successiva messa in atto di ulteriori strategie di prevenzione.

Essa sarà attuata dai medesimi soggetti che partecipano all'interno processo di gestione del rischio in stretta connessione con il sistema di programmazione e controllo di gestione.

Le fasi di valutazione delle misure e del monitoraggio sono propedeutiche all'aggiornamento del Piano per il triennio successivo.

3. LE MISURE DI CONTRASTO

3.1 I CONTROLLI INTERNI

A supporto del perseguimento degli obiettivi del presente piano, è da considerare il sistema dei controlli interni che l'ente ha dovuto approntare in attuazione del D.L. 10.10.2012 n. 174 "Disposizioni urgenti in materia di finanza e funzionamento degli enti territoriali, nonché ulteriori disposizioni in favore delle zone terremotate nel maggio 2012", poi convertito in Legge 213 del 7 dicembre 2012.

La norma ha stabilito che i controlli interni debbano essere organizzati, da ciascun ente, in osservanza al principio di separazione tra funzione di indirizzo e compiti di gestione.

Per dare attuazione a tale disposizione, è stato approvato il **Regolamento sui controlli interni, approvato con deliberazione del Consiglio Comunale N° 26 in data 27.9.2013**.

In particolare, rilevante ai fini dell'analisi delle dinamiche e prassi amministrative in atto nell'ente, è il controllo successivo sugli atti che si colloca a pieno titolo fra gli strumenti di supporto per l'individuazione di ipotesi di malfunzionamento, sviamento di potere o abusi, rilevanti per le finalità del presente piano.

RESPONSABILITA': Segretario Comunale

PERIODICITA': Controllo Annuale

DOCUMENTI: Regolamento dei Controlli Interni / Report risultanze controlli

3.2 IL CODICE DI COMPORTAMENTO DEI DIPENDENTI PUBBLICI

Nella G.U. n. 129 del 4 giugno 2013 è stato pubblicato il DPR n. 62 del 16 aprile 2013 avente ad oggetto "Codice di comportamento dei dipendenti pubblici", come approvato dal Consiglio dei Ministri l'8 marzo 2013, a norma dell'art. 54 del D.Lgs. n. 165/2001 "Norme generali sull'ordinamento del lavoro alle dipendenze delle amministrazioni pubbliche".

Il nuovo Codice, in vigore dal 19 giugno 2013, sostituisce quello fino ad oggi operativo emanato dal Ministero della Funzione Pubblica il 28 novembre 2000. Esso completa la normativa anticorruzione nelle pubbliche amministrazioni prevista dalla L. 190/2012, sulla base delle indicazioni fornite dall'OCSE in tema di integrità ed etica pubblica, definendo in 17 articoli i comportamenti dei dipendenti delle amministrazioni pubbliche i quali dovranno rispettare i doveri minimi di diligenza, lealtà, imparzialità e buona condotta.

Il campo di applicazione delle disposizioni contenute nel Codice di comportamento dei dipendenti pubblici si amplia: i destinatari della materia non sono più soltanto i dipendenti di tutte le pubbliche amministrazioni di cui all'art. 1, comma 2, del D.Lgs. n. 165/2001, ovvero i dipendenti a tempo indeterminato e determinato ivi compresi i dipendenti di diretta collaborazione con gli organi politici, ma anche, per quanto compatibile, tutti i collaboratori o consulenti con qualsiasi tipo di contratto o incarico e a qualsiasi titolo, i titolari di organi e di incarichi negli uffici di diretta collaborazione delle autorità politiche e tutti i collaboratori a qualsiasi titolo di imprese fornitrici di beni o servizi che realizzano opere in favore dell'amministrazione.

Le disposizioni specificano le norme di condotta dei dipendenti da quelle dei dirigenti.

La violazione delle disposizioni del Codice, fermo restando la responsabilità penale, civile, amministrativa o contabile del dipendente, è fonte di responsabilità disciplinare accertata all'esito del procedimento disciplinare, nel rispetto dei principi di gradualità e proporzionalità delle sanzioni.

L'amministrazione, contestualmente alla sottoscrizione del contratto di lavoro o, in mancanza, all'atto di conferimento dell'incarico, consegna e fa sottoscrivere ai nuovi assunti, con rapporti comunque denominati, copia del Codice di comportamento.

Le previsioni del Codice sono state integrate e specificate dal Codice di Comportamento Comunale adottato con Delibera di Giunta Comunale n° 69 del 30.12.2013, come stabilito dal comma 44 dell'art. 1 della L. 190/2012.

Il Comune di Sordevolo ha pubblicato il Codice di comportamento dei dipendenti pubblici sul proprio sito web istituzionale, sulla rete Intranet e lo ha altresì inviato a tutto il personale dipendente, nonché ai consulenti e collaboratori, tramite posta elettronica con conferma di presa visione da parte degli stessi.

Per ciò che riguarda i collaboratori delle imprese che svolgono servizi per l'amministrazione, il Comune di Sordevolo si impegna a consegnare copia del Codice di

comportamento dei dipendenti pubblici a tutte le imprese fornitrici di servizi in sede di stipula del contratto con le medesime.

RESPONSABILITA': Responsabile per la prevenzione della corruzione
Posizioni Organizzative

DOCUMENTI: Codice di Comportamento Comunale e ss.mm.

3.3 MONITORAGGIO DEI TEMPI DI PROCEDIMENTO

Strumento particolarmente rilevante è quello relativo al monitoraggio dei termini del procedimento, che ai sensi dell'art. 1 comma 9 lett. d) della legge 190/2012 costituisce uno degli obiettivi del Piano.

Con riferimento all'individuazione del soggetto a cui attribuire il potere sostitutivo in caso di inerzia (comma 9bis), l'Ente ha adottato l'atto n .42 del 25/06/2013.

L'obbligo di monitoraggio è divenuto ora più stringente dal momento che la legge 190 del 6 novembre 2012 all'art. 1 comma 28 chiede di regolare il monitoraggio periodico, la tempestiva eliminazione delle anomalie e la pubblicazione dei risultati sul sito web istituzionale di ciascuna amministrazione.

La mappatura di tutti i procedimenti, pubblicata nell'apposita sezione del sito istituzionale, è in costante aggiornamento.

Ai fini del monitoraggio dei termini di conclusione ciascuna Posizione Organizzativa dovrà effettuare l'indagine e trasmettere i risultati Segretario Generale, **entro il 30 marzo di ogni anno.**

Reiterate segnalazioni del mancato rispetto dei termini del procedimento costituiscono un segnale di un possibile malfunzionamento, che va non solo monitorato ma valutato al fine di proporre azioni correttive

RESPONSABILITA': Posizioni Organizzative/Segretario Comunale

PERIODICITA': Annuale

DOCUMENTI: Elenco dei procedimenti aggiornato
Report risultanze controlli

3.4 LA FORMAZIONE

La legge 190/2012 impegna le Pubbliche Amministrazioni a prestare particolare attenzione alla formazione del personale, considerandola uno degli strumenti principali per la prevenzione della corruzione.

Il Responsabile per la prevenzione della corruzione deve prevedere una sezione – nell'ambito del piano formativo – dedicata alla formazione riguardante le norme e le metodologie comuni per la prevenzione della corruzione.

L'aspetto formativo deve definire le buone prassi per evitare fenomeni corruttivi attraverso i principi della trasparenza dell'attività amministrativa e la parità di trattamento.

L'obiettivo è di creare quindi un sistema organizzativo di contrasto fondato sia sulle prassi amministrative sia sulla formazione del personale.

Nel piano di formazione dovranno essere indicate:

- i dipendenti, i funzionari, le Posizioni Organizzative che svolgono attività nell'ambito delle materie oggetto di formazione;
- il grado di informazione e di conoscenza dei dipendenti nelle materie/attività a rischio di corruzione;
- le metodologie formative, prevedendo la formazione applicata ed esperienziale (analisi dei rischi tecnici) e quella amministrativa (analisi dei rischi amministrativi); ciò con vari meccanismi di azione (analisi dei problemi da visionare, approcci interattivi, soluzioni pratiche ai problemi ecc.);
- le modalità del monitoraggio sistematico della formazione e dei risultati acquisiti: le attività formative devono essere distinte in processi di formazione "base" e di formazione "continua" per aggiornamenti, azioni di controllo durante l'espletamento delle attività a rischio di corruzione;
- le materie oggetto di formazione.

Le Posizioni Organizzative di riferimento delle strutture cui fanno capo le attività a rischio individuano, di concerto con il Responsabile per la prevenzione della corruzione, il personale da avviare ai corsi di formazione sul tema dell'anticorruzione e le relative priorità, anche utilizzano strumenti innovativi quali l'e-learning.

Le attività formative presenti nel Piano relative al primo triennio di attuazione sono state divise per tipologia di destinatari:

- dipendenti INTERESSATI alla prevenzione del rischio corruzione:
l'azione formativa su tutto il personale ha comportato interventi di conoscenza della normativa, interventi differenziati secondo i ruoli, interventi formativi su codice di comportamento;
- dipendenti COLLEGATI alla prevenzione del rischio corruzione:
i primi interventi formativi si sono rivolti al Responsabile della Trasparenza e ai Responsabili del sistema dei Controlli interni, Posizioni Organizzative;
- dipendenti COINVOLTI nella prevenzione del rischio corruzione:
la formazione rivolta a questi destinatari è mirata e differenziata in funzione delle attività ad alto rischio; questa formazione è rivolta inoltre al Responsabile del Piano.

Alle attività formative previste per il primo triennio si aggiungeranno nei prossimi anni successivi interventi formativi organizzati sulla base del monitoraggio delle attività previste nel Piano di prevenzione della corruzione e sull'analisi dei bisogni formativi segnalati al Responsabile per la prevenzione della corruzione.

RESPONSABILITA':	Responsabile per la prevenzione della corruzione Posizioni Organizzative
PERIODICITA':	Annuale
DOCUMENTI:	Piano formativo

3.5 ALTRE INIZIATIVE DI CONTRASTO

3.5.1. ROTAZIONE DEL PERSONALE

La rotazione del personale è considerata quale misura organizzativa preventiva per limitare il consolidarsi di relazioni che possano alimentare dinamiche improprie, conseguenti alla permanenza nel tempo di determinati dipendenti nel medesimo ruolo. E' uno strumento ordinario di organizzazione e utilizzo delle risorse umane, da non assumere in via emergenziale o con valenza punitiva, e va sostenuta da percorsi di formazione che consentano una riqualificazione professionale. Essa deve essere impiegata in un quadro di miglioramento delle capacità professionali senza determinare inefficienze e malfunzionamenti. Ove non sia possibile utilizzare la rotazione occorre operare scelte organizzative o adottare altre misure di natura preventiva che possono avere effetti analoghi: evitare l'isolamento di certe mansioni, favorire la trasparenza "interna" delle attività o l'articolazione delle competenze, c.d. "segregazione delle funzioni".

- **Rotazione e formazione**

- la formazione è misura fondamentale per garantire ai dipendenti la qualità delle competenze professionali e trasversali necessarie per dare luogo alla rotazione;
- formazione, analisi dei carichi di lavoro e altre misure complementari, sono strumenti imprescindibili per rendere fungibili le competenze al fine di agevolare, nel lungo periodo, il processo di rotazione.

Visto che il Comune di Sordevolo è un ente privo di dirigenza e dove sono nominati solo le Posizioni Organizzative ai sensi degli art. 8 - 11 del CCNL 31.3.1999, non appare direttamente applicabile la soluzione della rotazione tra i responsabili di categoria D, poiché i titolari di PO, a differenza dei dirigenti, rivestono ruolo di responsabili dei procedimenti e hanno un ruolo piuttosto pratico e non solo

direttivo, pertanto verrebbe a mancare del tutto il requisito di professionalità e la continuità della gestione amministrativa ed anche lo specifico titolo di studio richiesto per espletare l'incarico.

L'ente si impegna, ove possibile, a:

- adeguare il proprio Statuto e il Regolamento degli Uffici e dei Servizi, al fine di assicurare la prevenzione della corruzione, anche sul tema della rotazione degli incarichi.
- **Rotazione straordinaria nel caso di avvio di procedimenti penali o disciplinari**

L'ente assegnerà ad altro servizio il personale sospettato di condotte di natura corruttiva, che abbiano o meno rilevanza penale, con motivazione adeguata del provvedimento con cui sarà disposto lo spostamento:

- per il personale non dirigenziale, la rotazione si riferirà in una assegnazione del dipendente ad altro ufficio o servizio;
- per il personale dirigenziale, si intenderà la revoca dell'incarico dirigenziale oppure la ri-attribuzione di altro incarico.

RESPONSABILITA': Responsabile per la prevenzione della corruzione
Posizioni Organizzative

DOCUMENTI: Mappatura delle aree a rischio
Funzionigramma
Profili professionali

3.5.2. ATTIVITA' E INCARICHI EXTRA-ISTITUZIONALI

Il cumulo in capo ad un medesimo dirigente o funzionario di incarichi conferiti dall'amministrazione può comportare il rischio di un'eccessiva concentrazione di potere su un unico centro decisionale. La concentrazione del potere decisionale aumenta il rischio che l'attività amministrativa possa essere indirizzata verso fini privati o impropri determinati dalla volontà del dirigente stesso. Inoltre, lo svolgimento di incarichi, soprattutto se extra-istituzionali, da parte del dirigente o del funzionario può realizzare situazioni di conflitto di interesse che possono compromettere il buon andamento dell'azione amministrativa, ponendosi altresì come sintomo dell'evenienza di fatti corruttivi.

Per l'attuazione delle azioni di contenimento del rischio è utile richiamare quanto contenuto nel Codice di Comportamento adottato dall'Ente e nell'Allegato 3 - Gestione del Rischio, per quanto riguarda l'Area a Rischio "PERSONALE".

RESPONSABILITA': Segretario Comunale / Posizioni Organizzative

DOCUMENTI: Regolamento per gli incarichi ai dipendenti
Codice di comportamento

3.5.3. INCONFERIBILITA' E INCOMPATIBILITA' PER INCARICHI DIRIGENZIALI

Il decreto legislativo 39/2013 ha attuato la delega stabilita dai commi 49 e 50 dell'art. 1 della legge 190/2012, prevedendo fattispecie di:

- **inconferibilità**, cioè di preclusione, permanente o temporanea, a conferire gli incarichi a coloro che abbiano riportato condanne penali per i reati previsti dal capo I del titolo II del libro secondo del codice penale, nonché a coloro che abbiano svolto incarichi o ricoperto cariche in enti di diritto privato regolati o finanziati da pubbliche amministrazioni o svolto attività professionali a favore di questi ultimi, a coloro che siano stati componenti di organi di indirizzo politico (art. 1, comma 2, lett. g);
- **incompatibilità**, da cui consegue l'obbligo per il soggetto cui viene conferito l'incarico di scegliere, a pena di decadenza, entro il termine perentorio di quindici giorni, tra la permanenza nell'incarico e l'assunzione e lo svolgimento di incarichi e cariche in enti di diritto privato regolati o finanziati dalla pubblica amministrazione che conferisce l'incarico, lo svolgimento di attività professionali ovvero l'assunzione della carica di componente di organi di indirizzo politico (art. 1, comma 2, lett. h).

Tutte le nomine e le designazioni preordinate al conferimento di incarichi da parte dell'Ente devono essere precedute da apposita dichiarazione sostitutiva del designato o del nominato, della quale in ragione del contenuto dell'incarico deve essere asserita l'insussistenza di cause o titoli al suo conferimento. Il titolare dell'incarico deve redigere apposita dichiarazione con cadenza annuale di insussistenza di causa di incompatibilità al mantenimento dell'incarico conferito. Tali dichiarazioni sono pubblicate sul sito istituzionale dell'Ente, nell'apposita sezione "Trasparenza".

L'Ente attua quanto previsto dalla Determinazione n. 833/2016 di ANAC "Linee guida in materia di accertamento delle inconferibilità e delle incompatibilità degli incarichi amministrativi da parte del responsabile per la prevenzione della corruzione".

RESPONSABILITA': Segretario Comunale
DOCUMENTI: Regolamento per gli incarichi ai dipendenti
Codice di comportamento
Modulo insussistenza di cause inconferibilità /
incompatibilità

- la tutela dell'anonimato;
- il divieto di discriminazione nei confronti del denunciante;
- la previsione che la denuncia è sottratta al diritto di accesso (salvo la ipotesi eccezionali previste dalla norma.

Il Comune di Sordevolo, considera principio imprescindibile la tutela e la non discriminazione di coloro, fra i dipendenti e collaboratori, che segnalano comportamenti illeciti o anomalie nel funzionamento della pubblica amministrazione.

A tal fine, adotterà una specifica procedura per la tutela del cd. Whistleblowing ed ha attivato un indirizzo di posta elettronica, il cui accesso è di esclusiva competenza del responsabile anticorruzione, al quale potranno essere segnalate condotte illecite delle quali siano a conoscenza dipendenti e collaboratori: anticorruzione@comune.sordevolo.bi.it;

Tale norma introduce una misura di tutela già in uso presso altri ordinamenti, finalizzata a consentire l'emersione di fattispecie di illecito, secondo cui il dipendente che riferisce al proprio superiore gerarchico condotte che presume illecite di cui sia venuto a conoscenza in ragione del rapporto di lavoro, non può essere sanzionato, licenziato o sottoposto ad una misura discriminatoria, diretta o indiretta, avente effetti sulle condizioni di lavoro per motivi collegati direttamente o indirettamente alla denuncia.

In particolare, per misure discriminatorie si intendono le azioni disciplinari ingiustificate, le molestie sul luogo di lavoro ed ogni altra forma di ritorsione che determini condizioni di lavoro intollerabili; la norma riguarda le segnalazioni effettuate all'Autorità giudiziaria, alla Corte dei Conti o al proprio superiore gerarchico.

Pertanto, il dipendente che ritiene di aver subito una discriminazione per il fatto di aver effettuato una segnalazione di illecito deve dare notizia circostanziata dell'avvenuta discriminazione al responsabile della prevenzione; il responsabile valuta la sussistenza degli elementi per effettuare la segnalazione di quanto accaduto:

a) al dirigente sovraordinato del dipendente che ha operato la discriminazione: il dirigente valuta tempestivamente l'opportunità/necessità di adottare atti o provvedimenti per ripristinare la situazione e/o per rimediare agli effetti negativi della discriminazione in via amministrativa e la sussistenza degli estremi per avviare il procedimento disciplinare nei confronti del dipendente che ha operato la discriminazione;

- b) all'U.P.D.: l'U.P.D., per i procedimenti di propria competenza, valuta la sussistenza degli estremi per avviare il procedimento disciplinare nei confronti del dipendente che ha operato la discriminazione;
- c) all'Ispettorato della funzione pubblica: l'Ispettorato della funzione pubblica valuta la necessità di avviare un'ispezione al fine di acquisire ulteriori elementi per le successive determinazioni

L'Ente adotta l'allegata "Procedura di Segnalazione di Illeciti o di Irregolarità - Disciplina Della Tutela del Dipendente Pubblico che segnala Illeciti (C.D. Whistleblower)" (Allegato 4).

4. LA PROGRAMMAZIONE DELLA TRASPARENZA: UN UNICO PIANO DI PREVENZIONE DELLA CORRUZIONE E DELLA TRASPARENZA E UN UNICO RESPONSABILE

4.1 Premessa

La trasparenza rappresenta uno strumento fondamentale per la prevenzione della corruzione e per l'efficienza e l'efficacia dell'azione amministrativa. Da questo punto di vista essa, infatti, consente:

- la conoscenza del responsabile per ciascun procedimento amministrativo e, più in generale, per ciascuna area di attività dell'amministrazione e, per tal via, la responsabilizzazione dei funzionari;
- la conoscenza dei presupposti per l'avvio e lo svolgimento del procedimento e, per tal via, se ci sono dei "blocchi" anomali del procedimento stesso;
- la conoscenza del modo in cui le risorse pubbliche sono impiegate e, per tal via, se l'utilizzo di risorse pubbliche è deviato verso finalità improprie;
- la conoscenza della situazione patrimoniale dei politici e dei dirigenti e, per tal via, il controllo circa arricchimenti anomali verificatisi durante lo svolgimento del mandato (Per gli Enti Locali tenuti a tale pubblicazione)

L'art. 2 bis del d.lgs. 33/2013, introdotto dal d.lgs. 97/2016, ridisegna l'ambito soggettivo di applicazione della disciplina sulla trasparenza rispetto alla precedente indicazione normativa contenuta nell'abrogato art. 11 del d.lgs. 33/2013.

I destinatari degli obblighi di trasparenza sono ora ricondotti a tre macro categorie di soggetti:

- 1) le pubbliche amministrazioni di cui all'art. 1, co. 2 del d.lgs. 165/2000, ivi comprese le autorità portuali nonché le autorità amministrative indipendenti di garanzia, vigilanza e regolazione, destinatarie dirette della disciplina contenuta nel decreto (art. 2-bis, co. 1);
- 2) gli enti pubblici economici, ordini professionali, società in controllo pubblico, associazioni, fondazioni ed enti di diritto privato, sottoposti alla medesima disciplina prevista per le p.a. «in quanto compatibile» (art. 2 bis, co. 2);
- 3) le società a partecipazione pubblica, associazioni, fondazioni ed enti di diritto privato soggetti alla medesima disciplina in materia di trasparenza prevista per le p.a. «in quanto compatibile» e «limitatamente ai dati e ai documenti inerenti all'attività di pubblico interesse disciplinata dal diritto nazionale o dell'Unione europea» (art. 2-bis, co. 3).

4.2 Il Piano integrato di prevenzione della corruzione e trasparenza PTPCT

A partire dal 2017, si registra la piena integrazione dei riferimenti alla trasparenza e integrità nel Piano triennale di prevenzione della corruzione, ora anche della trasparenza (PTPCT), come indicato nella delibera n. 831/2016 dell'Autorità Nazionale Anticorruzione sul PNA 2016 (cfr. § 4). Il Comune di Sordevolo è tenuto, pertanto, ad adottare, entro il 31 gennaio di ogni anno, un unico Piano triennale di prevenzione della corruzione e della trasparenza, in cui sia chiaramente identificata la sezione relativa alla trasparenza: con la presente sezione si adempie a tale obbligo normativo indicando l'approccio dell'amministrazione a tale materia.

4.3 Obbligo di pubblicazione sul sito web dell'Ente

Come chiarito nel PNA 2016, § 4, in una logica di semplificazione e in attesa della realizzazione di un'apposita piattaforma informatica, il PTPCT è pubblicato sul sito istituzionale al massimo entro un mese dall'adozione. Non deve essere trasmesso alcun documento ad ANAC.

4.4 Contenuti – obiettivi strategici in materia di trasparenza

Per quel che concerne i contenuti, elemento necessario della sezione relativa alla trasparenza è quello della definizione, da parte degli organi di indirizzo, degli obiettivi strategici in materia.

Questo è previsto dal co. 8 dell'art. 1 della l. 190/2012, come modificato dall'art. 41 co. 1 lett. g) del d.lgs. 97/2016.

Il legislatore ha rafforzato poi la necessità che sia assicurato il coordinamento tra gli obiettivi strategici in materia di trasparenza contenuti nel PTPC rispetto agli obiettivi degli altri documenti di natura programmatica e strategico-gestionale dell'amministrazione nonché, come già osservato nel PNA 2016, con il piano della performance. Ciò al fine di assicurare la coerenza e l'effettiva sostenibilità degli obiettivi posti.

Il Comune di Sordevolo ha approvato con deliberazione di GC n. 40 del 13.7.2017 il Documento Unico di Programmazione 2017- 2019. In tale atto sono riportati opportuni riferimenti agli approcci e obiettivi di trasparenza per il periodo di riferimento.

Per quanto attiene il Piano delle Performance, essendo lo stesso approvato successivamente all'approvazione del presente PTPCT, si assicurerà la presenza di appositi obiettivi assegnati alla struttura comunale per la realizzazione della piena trasparenza e accessibilità dei dati e documenti in possesso dell'Ente.

Obiettivo	Responsabile	Indicatore	Tempi
Completezza delle pubblicazioni in Amministrazione Trasparente	Tutta la struttura	Percentuale di attestazione obblighi di pubblicazione NV/OIV annuale: > 66%	Entro 31/12 di ogni anno
Verifica formato pubblicazione dati	Tutta la struttura	Verifica attestazione obblighi di pubblicazione NV/OIV annuale: > 66%	Entro 31/12 di ogni anno
Esito pubblicazione XML dati l. 190/2012	Operatori accreditati servizi on line ANAC	Verifica XML Anac: positiva	Entro 31/1 dell'anno successivo

4.5 Contenuti - flussi informativi necessari per garantire, all'interno di ogni ente, l'individuazione/ l'elaborazione, la trasmissione e la pubblicazione dei dati – nominativi dei responsabili

Nel novellato art. 10 del d.lgs. 33/2013 è chiarito che la sezione del PTPCT sulla trasparenza deve essere impostata come atto organizzativo fondamentale dei flussi informativi necessari per garantire, all'interno di ogni ente, l'individuazione/l'elaborazione, la trasmissione e la pubblicazione dei dati.

Caratteristica essenziale della sezione della trasparenza è l'indicazione dei **nominativi dei soggetti responsabili** di ognuna di queste fasi relativamente ad ogni obbligo di pubblicazione.

L'Allegato n. 5 "Mappa trasparenza_2017" al presente PTPCT definisce gli obblighi di pubblicazione vigenti ai sensi del d.lgs. n. 33/2013 come modificato al d.lgs. n. 97/2016.

L'individuazione dei responsabili delle varie fasi del flusso informativo è funzionale al sistema delle responsabilità che il d.lgs. 33/2013 articola con riferimento ad ognuno dei soggetti considerati. Si consideri, ad esempio, quanto previsto dall'art. 43 co. 4 del d.lgs. 33/2013 (*I dirigenti responsabili dell'amministrazione e il responsabile per la trasparenza controllano e assicurano la regolare attuazione dell'accesso civico sulla base di quanto stabilito dal presente decreto*).

Sia gli obiettivi strategici in materia di prevenzione della corruzione e trasparenza (art. 1, co. 8 l. 190/2012) sia la sezione della trasparenza con l'indicazione dei responsabili della trasmissione e della pubblicazione dei documenti e delle informazioni (art. 10 co. 1, d.lgs. 33/2013)

costituiscono contenuto necessario del Piano triennale per la prevenzione della corruzione e della trasparenza.

In assenza, è configurabile la fattispecie della mancata adozione del Programma triennale della trasparenza per cui l'ANAC si riserva di irrogare le sanzioni pecuniarie previste dall'art. 19 co. 5 del d.l. 90/2014.

4.6 Contenuti – responsabile unico della prevenzione della corruzione e trasparenza RPCT

Nell'obiettivo di programmare ed integrare in modo più incisivo e sinergico la materia della trasparenza e dell'anticorruzione rientra, inoltre, la modifica apportata all'art. 1, co. 7, della legge 190/2012 dall'art. 41 co. 1 lett. f) del d.lgs. 97/2016 in cui è previsto che vi sia un unico Responsabile della prevenzione della corruzione e della trasparenza.

Il Comune di Sordevolo ha nominato, con decreto sindacale n. 5 del 3.6.2014 per il periodo 2014/2019 Responsabile unico per la prevenzione della corruzione e trasparenza RPCT il dott. Rosso Luigi – Segretario comunale.

Il RPCT dovrà pertanto occuparsi di svolgere la regia complessiva della predisposizione del PTPC, in costante coordinamento con le strutture dell'amministrazione come indicato nel PNA 2016 § 5. *La possibilità di mantenere distinte le figure di RPC e di RT va intesa in senso restrittivo: è possibile, cioè, laddove esistano obiettive difficoltà organizzative tali da giustificare la distinta attribuzione dei ruoli.*

Ciò si può verificare, ad esempio, in organizzazioni particolarmente complesse ed estese sul territorio e al solo fine di facilitare l'applicazione effettiva e sostanziale della disciplina sull'anticorruzione e sulla trasparenza.

E' necessario che le amministrazioni chiariscano espressamente le motivazioni nei provvedimenti di nomina e garantiscano il coordinamento delle attività svolte dai due responsabili, anche attraverso un adeguato supporto organizzativo.

4.7 Il nuovo Accesso Civico

In conseguenza all'entrata in vigore definitiva del FOIA, l'accesso civico ai sensi dell'art. 5 del d.lgs. n. 33/2013 non è sottoposto ad alcuna limitazione quanto alla legittimazione soggettiva del richiedente, per cui chiunque può esercitarlo anche indipendentemente dall'essere cittadino italiano o residente nel territorio dello Stato. Non è inoltre necessario che sia fornita alcuna motivazione per presentare l'istanza di accesso civico.

Ai sensi del comma 3 dell'art. 5 del d. lgs. n. 33/2013, l'istanza può essere trasmessa per via telematica secondo le modalità previste dal decreto legislativo 7 marzo 2005, n. 82 recante il «Codice dell'amministrazione digitale». Pertanto, ai sensi dell'art. 65 del CAD, le istanze presentate per via telematica alle pubbliche amministrazioni e ai gestori dei servizi pubblici sono valide se:

- a. sottoscritte mediante la firma digitale o la firma elettronica qualificata;
- b. l'istante è identificato attraverso il sistema pubblico di identità digitale (SPID), nonché carta di identità elettronica o la carta nazionale dei servizi;
- c. sono sottoscritte e presentate unitamente alla copia del documento d'identità;
- d. trasmesse dall'istante mediante la propria casella di posta elettronica certificata.

Resta fermo che l'istanza può essere presentata anche a mezzo posta, fax o direttamente presso gli uffici indicati dall'art. 5, comma 3, del d. lgs. n. 33/2013, e che laddove la richiesta di accesso civico non sia sottoscritta dall'interessato in presenza del dipendente addetto, la stessa debba essere sottoscritta e presentata unitamente a copia fotostatica non autenticata di un documento di identità del sottoscrittore, che va inserita nel fascicolo (cfr. art. 38, commi 1 e 3, del d.P.R. 28 dicembre 2000, n. 445).

Se l'accesso civico ha a oggetto dati, informazioni o documenti oggetto di pubblicazione obbligatoria ai sensi del d. lgs. n. 33/2013, l'istanza deve essere presentata al responsabile della prevenzione della corruzione e della trasparenza, i cui riferimenti sono indicati nella Sezione "Amministrazione trasparente" del sito web istituzionale.

Negli altri casi, l'istanza di accesso civico va indirizzata direttamente all'ufficio che detiene i dati, le informazioni o i documenti; oppure all'Ufficio relazioni con il pubblico; oppure ancora ad altro ufficio indicato dall'amministrazione nella sezione "Amministrazione trasparente" del sito web istituzionale.

È necessario che i dati, le informazioni o i documenti che si desidera richiedere siano identificati. Ciò vuol dire che eventuali richieste di accesso civico saranno ritenute inammissibili laddove l'oggetto della richiesta sia troppo vago da non permettere di identificare la documentazione richiesta, oppure laddove la predetta richiesta risulti manifestamente irragionevole.

Resta comunque ferma la possibilità per l'ente destinatario dell'istanza di chiedere di precisare la richiesta di accesso civico identificando i dati, le informazioni o i documenti che si desidera richiedere¹.

Il rilascio di dati o documenti in formato elettronico o cartaceo è gratuito, salvo il rimborso del costo effettivamente sostenuto e documentato dall'amministrazione per la riproduzione su supporti materiali.

Laddove l'istanza di accesso civico possa incidere su interessi di soggetti controinteressati legati alla protezione dei dati personali, o alla libertà e segretezza della corrispondenza oppure agli interessi economici e commerciali (ivi compresi la proprietà intellettuale, il diritto d'autore e i segreti commerciali) il Comune ne darà comunicazione agli stessi, mediante invio di copia con raccomandata con avviso di ricevimento (o per via telematica per coloro che abbiano consentito tale forma di comunicazione). In tal modo, il soggetto controinteressato potrà presentare (anche per via telematica) una eventuale e motivata opposizione all'istanza di accesso civico entro dieci giorni dalla ricezione della comunicazione della richiesta di accesso civico. Decorso tale termine, l'amministrazione provvederà sulla richiesta di accesso civico, accertata la ricezione della comunicazione da parte del controinteressato.

La comunicazione ai soggetti controinteressati non è dovuta nel caso in cui l'istanza di accesso civico riguardi dati e documenti oggetto di pubblicazione obbligatoria.

Il procedimento di accesso civico sarà concluso con provvedimento espresso e motivato nel termine di trenta giorni dalla presentazione dell'istanza con la comunicazione del relativo esito al richiedente e agli eventuali controinteressati. Tali termini sono sospesi nel caso di comunicazione dell'istanza al controinteressato durante il tempo stabilito dalla norma per consentire allo stesso di presentare eventuale opposizione (10 giorni dalla ricezione della comunicazione).

In caso di accoglimento, l'amministrazione provvederà a trasmettere tempestivamente al richiedente i dati o i documenti richiesti, ovvero, nel caso in cui l'istanza riguardi dati, informazioni o documenti oggetto di pubblicazione obbligatoria ai sensi del d. lgs. n. 33/2013, a pubblicare sul sito i dati, le informazioni o i documenti richiesti e a comunicare al richiedente l'avvenuta pubblicazione dello stesso, indicandogli il relativo collegamento ipertestuale.

Laddove vi sia stata, invece, l'accoglimento della richiesta di accesso civico nonostante l'opposizione del controinteressato, l'amministrazione ne darà comunicazione a quest'ultimo. I dati o i documenti richiesti saranno trasmessi al richiedente non prima di quindici giorni dalla ricezione della stessa comunicazione da parte del controinteressato, ciò anche al fine di consentire a quest'ultimo di presentare eventualmente richiesta di riesame o ricorso al difensore civico, oppure ricorso al giudice amministrativo (cfr. art. 5, commi 7-9).

L'ente destinatario dell'istanza di accesso civico ai sensi dell'art. 5, comma 2, del d. lgs. n. 33/2013 è tenuto a motivare l'eventuale rifiuto, differimento o la limitazione dell'accesso con riferimento ai soli casi e limiti stabiliti dall'articolo 5-bis.

In caso di diniego totale o parziale dell'accesso o di mancata risposta entro il termine indicato dal comma 6 del d. lgs. n. 33/2013, il richiedente può presentare richiesta di riesame al responsabile

¹ Cfr. Council of Europe, Recommendation Rec(2002)2 of the Committee of Ministers to member states on access to official documents.

della prevenzione della corruzione e della trasparenza, che decide con provvedimento motivato, entro il termine di venti giorni.

In alternativa, il richiedente può presentare ricorso al difensore civico competente per ambito territoriale (qualora tale organo non sia stato istituito, la competenza è attribuita al difensore civico competente per l'ambito territoriale immediatamente superiore). In tal caso, il ricorso deve comunque essere notificato anche all'amministrazione interessata. È previsto che il difensore civico si pronunci entro trenta giorni dalla presentazione del ricorso e che se il difensore civico ritiene illegittimo il diniego o il differimento, ne debba informare il richiedente e comunicarlo all'amministrazione competente. Se questa non conferma il diniego o il differimento entro trenta giorni dal ricevimento della comunicazione del difensore civico, l'accesso è consentito.

È previsto che il Garante per la protezione dei dati personali sia sentito dal responsabile della prevenzione della corruzione nel caso di richiesta di riesame e dal difensore civico nel caso di ricorso solo laddove l'accesso civico sia stato negato o differito per motivi attinenti la tutela della «protezione dei dati personali, in conformità con la disciplina legislativa in materia» (art. 5-bis, comma 2, lett. a, d. lgs. n. 33/2013). In tali ipotesi, il Garante si pronuncia entro il termine di dieci giorni dalla richiesta, durante i quali il termine per l'adozione del provvedimento da parte del responsabile della prevenzione della corruzione o per la pronuncia del difensore civico sono sospesi.

La normativa prevede che si possa impugnare la decisione dell'amministrazione competente o, in caso di richiesta di riesame, la decisione del responsabile della prevenzione della corruzione e della trasparenza, di fronte al Tribunale amministrativo regionale ai sensi dell'articolo 116 del Codice del processo amministrativo di cui al decreto legislativo 2 luglio 2010, n. 104.

5. PROMOZIONE DELLA CULTURA DELLA LEGALITA'

Al fine di disegnare un'efficace strategia anticorruzione, l'Amministrazione realizzerà delle forme di consultazione, con il coinvolgimento di cittadini e di organizzazioni portatrici di interessi collettivi, ai fini della predisposizione del prossimo P.T.P.C., della diffusione delle strategie di prevenzione pianificate, nonché sui risultati del monitoraggio sull'implementazione delle relative misure.

Le consultazioni potranno avvenire o mediante raccolta dei contributi via web oppure nel corso di incontri con i rappresentanti delle associazioni di utenti tramite somministrazione di questionari. L'esito delle consultazioni sarà pubblicato sul sito internet dell'amministrazione e in apposita sezione del P.T.P.C., con indicazione dei soggetti coinvolti, delle modalità di partecipazione e degli input generati da tale partecipazione.

Poiché uno degli obiettivi strategici principali dell'azione di prevenzione della corruzione è quello dell'emersione dei fatti di cattiva amministrazione e di fenomeni corruttivi, è particolarmente importante il coinvolgimento dell'utenza e l'ascolto della cittadinanza. In questo contesto, si collocano le azioni di sensibilizzazione, che sono volte a creare dialogo con l'esterno per implementare un rapporto di fiducia e che possono portare all'emersione di fenomeni corruttivi altrimenti "silenti". Un ruolo chiave in questo contesto può essere svolto dagli U.R.P., che rappresentano per missione istituzionale la prima interfaccia con la cittadinanza.

Per l'anno 2017 sarà attivato un canale dedicato alla segnalazione (dall'esterno dell'amministrazione, anche in forma anonima, ed in modalità informale) di episodi di cattiva

amministrazione, conflitto d'interessi, corruzione, attraverso gli uffici per la relazione con il pubblico (U.R.P.).

RESPONSABILITA': Responsabile per la prevenzione della corruzione
Posizioni Organizzative
Responsabile dell'URP

DOCUMENTI: Attivazione canale dedicato alle segnalazioni dall'esterno

6. REVISIONE PROCESSI DI ESTERNALIZZAZIONI, SOCIETÀ PARTECIPATE, ECC

Ai sensi di quanto disposto dal decreto legislativo n. 175/2016 recante "Testo Unico in materia di società partecipate dalla pubblica amministrazione", in vigore dal 23 settembre 2016, il tema della revisione dei processi di privatizzazione e esternalizzazione di funzioni, attività strumentali e servizi pubblici vedrà le Pubbliche Amministrazioni impegnate al rispetto degli obblighi e scadenziari previsti dalla nuova normativa, orientati alla razionalizzazione delle spese e all'individuazione di nuove misure restrittive.

Dal punto di vista della Prevenzione Corruzione, ANAC evidenzia la necessità di garantire l'imparzialità di coloro che operano presso gli enti, sia per quanto riguarda gli amministratori sia per quanto riguarda i funzionari, attraverso il maggior controllo dei casi di possibili conflitti di interesse e il maggior livello di trasparenza .

Il Comune di Sordevolo provvederà alla revisione dei processi di esternalizzazione, in osservanza alle norme suddette, procedendo a:

- valutare se sia necessario limitare l'esternalizzazione dei compiti di interesse pubblico;
- aumentare il livello dei controlli in tema di inconferibilità, incompatibilità e conflitto di interessi;
- verificare le procedure di reclutamento.

Nel corso dell'anno 2018, saranno inserite specifiche misure di contenimento del Rischio nella sezione specifica di codesto PTPC.

Comune di Sordevolo, lì 25.1.2018

Il Responsabile per la Prevenzione della Corruzione e Trasparenza

FIRMA

F.TO Rosso Luigi

MAPPATURA DELLE AREE E DEI PROCESSI A RISCHIO
AREA A: ACQUISIZIONE E PROGRESSIONE DEL PERSONALE

PROCESSI A RISCHIO PER SOTTO-AREA	PROCEDURE/PROCEDIMENTI	RISCHI CONNESSI	SETTORE/AREA
CONFERIMENTO DI INCARICHI DI COLLABORAZIONE	Conferimento incarichi a terzi: studio, ricerche, consulenze, rappresentanza e difesa in giudizio	Limite della rotazione di professionisti e istruttoria complementare sui curricula simili al fine di favorire un'impresa/professionista	Tutti i Servizi dell'Ente
	Autorizzazione ad incarichi extra-istituzionali ai dipendenti	Omesse verifiche su incompatibilità al fine di agevolare i richiedenti	
PROGRESSIONI DI CARRIERA	Procedura di progressione	Progressione economiche o di carriera accordate illegittimamente allo scopo di agevolare dipendenti o candidati particolari	Tutti i Servizi dell'Ente
RECLUTAMENTO DEL PERSONALE	Procedura di concorso sia a tempo determinato che a tempo indeterminato	1) Previsione di requisiti di accesso "personalizzati" 2) Irregolare formazione della commissione di selezione finalizzata al reclutamento di candidati particolari 3) Inosservanza delle regole procedurali a garanzia della trasparenza e della imparzialità	1) Servizio Personale 2) Tutti i Servizi 3) Commissione di concorso
	Procedura di mobilità interna	Discrezionalità nella scelta del dipendente Rischio di accordo collusivo	Giunta per gli indirizzi / Servizio Personale per l'atto
	Procedura di mobilità esterna ex art. 30 Dlgs 165/2001	Accoglimento richiesta: 1) Valutazione distorta dell'istituto Reclutamento: 2) Predisposizione di prove troppo specifiche atte a favorire un partecipante 3) Irregolare formazione della commissione di selezione finalizzata al reclutamento di candidati particolari 4) Valutazione non corretta delle prove	1) Tutte le Aree dell'Ente 2) a livello procedurale: Servizio Personale; a livello di prova: Commissione di concorso 3) Tutti i Servizi 4) Commissione di concorso

PROCESSI A RISCHIO PER SOTTO-AREA	PROCEDURE/PROCEDIMENTI	RISCHI CONNESSI	SETTORE/AREA
PROGRAMMAZIONE	Processi di analisi e definizione dei fabbisogni, di redazione ed aggiornamento del programma triennale per gli appalti di lavori ed a tutti i processi che prevedono la partecipazione di privati alla fase di programmazione.	Scorretta programmazione non ancorata alle reali necessità, ma viceversa agli interessi particolari di alcuni soggetti da "premiare". Scorretto coinvolgimento di privati nella definizione del fabbisogno.	TUTTE LE PO E IL SEGRETARIO COMUNALE
PROGETTAZIONE	DEFINIZIONE DELL'OGGETTO DI AFFIDAMENTO	Definizione delle specifiche tecniche, attraverso l'indicazione nel disciplinare di prodotti che favoriscano una determinata impresa. Nomina del Responsabile del procedimento non corretta (non indipendente). Fuga di notizie in merito a gare non ancora pubblicate.	TUTTE LE PO E IL SEGRETARIO COMUNALE
	INDIVIDUAZIONE DELLO STRUMENTO/ISTITUTO DELL'AFFIDAMENTO (Modalità di affidamento: proroga, gara, altra tipologia)	Utilizzo improprio di alcune tipologie di affidamento. Elusione delle regole di affidamento degli appalti, mediante l'improprio utilizzo del modello procedurale dell'affidamento delle concessioni al fine di agevolare un particolare soggetto.	
	REQUISITI DI QUALIFICAZIONE	Definizione dei requisiti di accesso alla gara e, in particolare, dei requisiti tecnico-economici dei concorrenti al fine di favorire un'impresa (es.: clausole dei bandi che stabiliscono requisiti di qualificazione)	
	REQUISITI DI AGGIUDICAZIONE	Uso distorto del criterio dell'offerta economicamente più vantaggiosa, finalizzato a favorire un'impresa; elusione delle regole di affidamento degli appalti, mediante l'improprio utilizzo del modello procedurale dell'affidamento delle concessioni al fine di agevolare un particolare soggetto. Contenuti delle clausole contrattuali per disincentivare alcuni operatori. Definizione dei criteri di valutazione dei punteggi economici e tecnici che possono avvantaggiare qualche operatore	
	REDAZIONE DEL CRONOPROGRAMMA	Omessa previsione di penali in caso di mancato rispetto del cronoprogramma dei lavori o nell'esecuzione dell'opera o del Contratto di Servizio. Mancanza di sufficiente precisione nella pianificazione delle tempistiche di esecuzione dei lavori, che consenta all'impresa di non essere eccessivamente vincolata ad un'organizzazione precisa dell'avanzamento dell'opera, creando in tal modo i presupposti per la richiesta di eventuali extraguadagni da parte dello stesso esecutore	
SELEZIONE DEL CONTRAENTE	NOMINA DELLA COMMISSIONE GIUDICATRICE e VALUTAZIONE DELLE OFFERTE	Nomina di commissari di gara in conflitto di interesse o privi di requisiti necessari. Alterazione o sottrazione della documentazione di gara. Mancato rispetto dei criteri indicati nel disciplinare di gara cui la commissione giudicatrice deve attenersi per decidere i punteggi da assegnare all'offerta, con particolare riferimento alla valutazione degli elaborati progettuali	TUTTE LE PO E IL SEGRETARIO COMUNALE per appalti < a €40.000 e CUC per appalti > € 40.000 (VERIFICARE)
	VERIFICA DELLA EVENTUALE ANOMALIA DELLE OFFERTE	Mancato rispetto dei criteri di individuazione e di verifica delle offerte anormalmente basse, anche sotto il profilo procedurale.	
	REVOCA DEL BANDO	Abuso del provvedimento di revoca del bando al fine di bloccare una gara il cui risultato si sia rivelato diverso da quello atteso o di concedere un indennizzo all'aggiudicatario	

MAPPATURA DELLE AREE E DEI PROCESSI A RISCHIO
AREA B: AFFIDAMENTO DI LAVORI, SERVIZI E FORNITURE

ALTRE PROCEDURE DI AFFIDAMENTO	PROCEDURA NEGOZIATA E AFFIDAMENTI IN ECONOMIA	Utilizzo della procedura negoziata/in economia al di fuori dei casi previsti dalla legge/ regolamenti al fine di favorire un'impresa;	Responsabile Unico del Procedimento di tutte le Aree
	AFFIDAMENTI DIRETTI	Abuso dell'affidamento diretto al di fuori dei casi previsti dalla legge al fine di favorire un'impresa, compreso il mancato ricorso al mercato elettronico (Consip/Mepa)	
VERIFICA AGGIUDICAZIONE E STIPULA DEL CONTRATTO	Verifica dei requisiti. Comunicazioni riguardanti i mancati inviti, le esclusioni e le aggiudicazioni. Formalizzazione dell'aggiudicazione definitiva. Stipula del contratto.	Alterazione o omissione dei controlli per favorire l'aggiudicatario o viceversa i gli altri in graduatoria. Violare la trasparenza al fine di ritardare i ricorsi.	RESPONSABILE UNICO DEL PROCEDIMENTO DI TUTTE LE AREE
ESECUZIONE DEL CONTRATTO	VARIANTI IN CORSO DI ESECUZIONE AL CONTRATTO	Mancata o insufficiente verifica dello stato di avanzamento dei lavori e del rispetto del cronoprogramma. Ammissioni di varianti in corso di esecuzione del contratto per consentire all'appaltatore di recupero lo sconto effettuato in sede di gara o per conseguire extra guadagni ovvero approvazione di modifiche sostanziali del contratto: <u>durata, prezzo, natura lavori e pagamenti</u> .	Responsabile Unico del Procedimento di tutte le Aree
	SUBAPPALTO	Accordi collusivi tra le imprese partecipanti a una gara, utilizzando il meccanismo del subappalto come modalità per distribuire i vantaggi dell'accordo a tutti i partecipanti allo stesso.	
	UTILIZZO DI RIMEDI DI RISOLUZIONE DELLE CONTROVERSIE ALTERNATIVI A QUELLE GIURISDIZIONALI	Condizionamenti nelle decisioni assunte all'esito delle procedure di accordo bonario	
RENDICONTAZIONE DEL CONTRATTO	Procedimento di nomina del collaudatore (o della commissione di collaudo) Procedimento di verifica della corretta esecuzione, per il rilascio del certificato di collaudo, del certificato di verifica di conformità ovvero dell'attestato di regolare esecuzione (per gli affidamenti di servizi e forniture) Attività connesse alla rendicontazione dei lavori in economia da parte del responsabile del procedimento.	Alterazioni o omissioni di attività di controllo al fine di perseguire interessi privati e diversi da quelli della stazione appaltante. Pagamenti ingiustificati. Incarico di collaudo a soggetti compiacenti per ottenere il certificato di collaudo pur in assenza di requisiti.	RESPONSABILE UNICO DEL PROCEDIMENTO DI TUTTE LE AREE

MAPPATURA DELLE AREE E DEI PROCESSI A RISCHIO
AREA C: PROVVEDIMENTI AMPLIATIVI DELLA SFERA GIURIDICA DEI DESTINATARI
PRIVI DI EFFETTO ECONOMICO DIRETTO ED IMMEDIATO PER IL DESTINATARIO

PROCESSI A RISCHIO PER SOTTO-AREA	PROCEDURE/PROCEDIMENTI	RISCHI CONNESSI	SETTORE/AREA
ATTIVITA' DI CONTROLLO	Ammissioni a servizi/benefici erogati dall'ente o da terzi all'utenza;	Omesso controllo su documenti aventi ad oggetto condizioni di accesso a servizi pubblici al fine di agevolare particolari soggetti.	Servizio Polizia Municipale
	Denunce Inizio Attività (DIA) , SCIA e CIA	Omesso controllo, violazione delle norme vigenti o "corsie preferenziali" nella trattazione delle pratiche al fine agevolare determinati soggetti	Servizio Tecnico, Servizio Commercio / Polizia Amministrativa, SUAP
	Attestazioni di regolarità di soggiorno	Omesso controllo in ambiti in cui il pubblico ufficio ha funzioni esclusive o preminenti di controllo al fine di agevolare determinati soggetti	Servizio Demografico, Servizio Polizia Municipale
	Registrazioni demografiche (nascita, morte, residenza, ecc.)	Omesso controllo in ambiti in cui il pubblico ufficio ha funzioni esclusive o preminenti di controllo al fine di agevolare determinati soggetti	Servizio Demografico
	Gestione delle segnalazioni e dei reclami avanzati dall'utenza	Mancata o volontaria omissione di raccolta di esposti o segnalazioni al fine di agevolare se stessi o soggetti terzi	Tutti i Servizi
	Protocollo in entrata	Mancata o volontaria omissione di consegna atti/documenti al fine di agevolare soggetti terzi	Servizio Demografico
	Attività di controllo gestione rifiuti	Omissioni di controllo o sospensione di contenzioso in corso	Servizio Polizia Municipale, Servizio Tecnico
	Attività di controllo in materia edilizia, ambientale, commerciale e stradale	Omissioni di controllo, mancato avviso del procedimento sanzionatorio o sospensione di contenzioso in corso	Servizio Tecnico, Servizio Polizia Municipale / Commercio

MAPPATURA DELLE AREE E DEI PROCESSI A RISCHIO
AREA C: PROVVEDIMENTI AMPLIATIVI DELLA SFERA GIURIDICA DEI DESTINATARI
PRIVI DI EFFETTO ECONOMICO DIRETTO ED IMMEDIATO PER IL DESTINATARIO

PROVVEDIMENTI DI TIPO AUTORIZZATIVO/DICHIARATIVO	Patrocini	Assegnazione di patrocini, con requisiti non conformi al Regolamento, volto a favorire determinati soggetti	Giunta
	Rilascio di agibilità	Omesso controllo, mancato o parziale	Servizio Tecnico
	Rilascio permessi di costruire	Attivare "corsie preferenziali" nella trattazione delle pratiche al fine agevolare determinati soggetti	Servizio Tecnico, SUAP
	Rilascio autorizzazioni per Occupazione Temporanea Suolo Pubblico	Attivare "corsie preferenziali" nella trattazione delle pratiche al fine agevolare determinati soggetti	Servizio Polizia Municipale, Servizio Tributi, Servizio Tecnico
	Ordinanze	Omesso controllo, mancato o parziale rispetto delle ordinanze	Polizia Municipale, Tecnico, Sindaco
	Autorizzazione paesaggistiche, ambientali, VIA, VAS	Omesso controllo, violazione delle norme vigenti o "corsie preferenziali" nella trattazione delle pratiche al fine agevolare determinati soggetti	Servizio Tecnico, SUAP
	Autorizzazione per pubblicità, insegne, manifesti	Omesso controllo, violazione delle norme vigenti o "corsie preferenziali" nella trattazione delle pratiche al fine agevolare determinati soggetti	Servizio Tecnico, Servizio Polizia Municipale, Servizio Tributi
	Dichiarazione idoneità alloggi per ricongiungimenti familiari o per rinnovo permesso di soggiorno	Omesso controllo, violazione delle norme vigenti o "corsie preferenziali" nella trattazione delle pratiche al fine agevolare determinati soggetti	Servizio Tecnico, Servizio Demografico
	Rilascio Certificazioni Urbanistiche	Rilascio del certificato in violazione della normativa edilizia-urbanistica al fine di favorire un particolare soggetto	Servizio Tecnico
PROVVEDIMENTI DI TIPO CONCESSORIO	Autorizzazione per commercio e attività produttive	abuso nel rilascio di autorizzazioni in ambiti in cui il pubblico ufficio ha funzioni esclusive o preminenti di controllo al fine di agevolare determinati soggetti (es. controlli finalizzati all'accertamento del possesso di requisiti per apertura di esercizi commerciali)	Servizio Polizia Municipale / Commercio, SUAP
	Concessione in uso (comodato) di beni/ spazi appartenenti al patrimonio disponibile dell'ente	Assegnazione di concessioni di beni del patrimonio pubblico, in violazione di norme vigenti, volto a favorire determinati soggetti	Giunta, Amministrativo / Tributi
	Rilascio concessioni cimiteriali	Violazione delle norme vigenti o "corsie preferenziali" nella trattazione delle pratiche al fine agevolare determinati soggetti	Amministrativo

MAPPATURA DELLE AREE E DEI PROCESSI A RISCHIO
AREA D: PROVVEDIMENTI AMPLIATIVI DELLA SFERA GIURIDICA DEI DESTINATARI
CON EFFETTO ECONOMICO DIRETTO E IMMEDIATO PER IL DESTINATARIO

PROCESSI A RISCHIO PER SOTTO-AREA	PROCEDURE/PROCEDIMENTI	RISCHI CONNESSI	SETTORE/AREA
ATTRIBUZIONE DI VANTAGGI ECONOMICI DI QUALUNQUE GENERE A PRIVATI	Sponsorizzazioni	Accordi collusivi con soggetti esterni per accettazione sponsorizzazioni, omesso espletamento di gara per individuazione sponsor	Giunta, tutti i Servizi
	Alienazione di beni immobili e costituzione diritti reali minori su di essi	Accordi collusivi per vendita in alienazione con valori sottostimati o in violazione delle norme in materia di gara pubblica	Consiglio Comunale, Servizio Tecnico
	Convenzioni urbanistiche in attuazione del P.R.G.C. o in variante	Adozione di varianti agli strumenti urbanistici, in violazione delle norme vigenti, per favorire determinati soggetti privati	Giunta, Servizio Tecnico
	Procedimento di formazione, adozione ed approvazione del P.R.G.C e varianti	Formazione, adozione e approvazione degli strumenti urbanistici, in violazione delle norme vigenti, per favorire determinati soggetti privati	Consiglio Comunale, Servizio Tecnico
	Liquidazione spese di missione Giunta/Consiglio	Liquidazione indennità non dovute	Finanziario
	Canoni di locazioni passivi e attivi	Non corretta valutazione di impegni operativi ed economici al fine di agevolare un soggetto terzo pubblico o privato	Finanziario, Amministrativo
	Accertamenti e sgravi tributi comunali	Omesso accertamento, riscossione, conteggio errato o inosservanza delle norme ai fine di agevolare particolari soggetti	Tributi
	Riscossione somme dovute per servizi erogati dall'ente	Omesso accertamento, riscossione, conteggio errato o inosservanza delle norme ai fine di agevolare particolari soggetti	Tutti i Servizi
CONCESSIONE ED EROGAZIONE DI SOVVENZIONI, CONTRIBUTI, SUSSIDI	Erogazioni contributi ad associazioni del terzo settore	Discrezionalità nell'assegnazione di contributi, con requisiti non conformi al Regolamento, volta a favorire determinati soggetti	Giunta, Amministrativo
	Erogazione sussidi e sovvenzioni a privati	Discrezionalità nell'assegnazione di contributi, con requisiti non conformi al Regolamento, volto a favorire determinati soggetti	Giunta, Amministrativo
GESTIONE ECONOMICA DEL PERSONALE	Erogazione emolumenti stipendiali e erogazione salario accessorio	Conferimento di indennità "ad personam" non dovute	Finanziario
	Contrattazione sindacale	Pressioni finalizzate alla agevolazioni di carattere economico o giuridico per agevolare categorie di dipendenti	Servizio Personale
GESTIONE GIURIDICA DEL PERSONALE	Procedura disciplinare	Omessa vigilanza Sanzione non corretta Omessa segnalazione alle autorità competenti	Servizio Personale, Segretario Comunale + tutti i Servizi
	Rilevazione Presenze	Rilascio autorizzazioni per concessione aspettative-congedi-permessi o autorizzazione di straordinari in assenza di requisiti False attestazioni della presenza in servizio Omessi controlli	Tutti i Servizi

TABELLA VALUTAZIONE DEL RISCHIO

COMUNE DI SORDEVOLO

Allegato 2 al PTPC-2018-2019 2018 -- 2020

AREA DI RISCHIO	PROCESSO											
AFFIDAMENTO LAVORI, SERVIZI E FORNITURE	AFFIDAMENTI DIRETTI - AFFIDAMENTO INCARICO DI COLLABORAZIONE	4	5	1	5	5	1	5	5	1	1	3
	AFFIDAMENTI DIRETTI -INDIVIDUAZIONE DEL CONTRAENTE PER LAVORI SERVIZI E FORNITURE	4	5	1	5	5	1	5	5	1	1	3
	PROCEDURE NEGOTIATE	5	5	1	5	5	5	1	5	5	1	3
	DEFINIZIONE DELL'OGGETTO DI AFFIDAMENTO	4	5	1	5	5	5	1	5	5	1	3
	REQUISITI DI QUALIFICAZIONE	4	5	1	5	5	5	1	5	5	1	2
	REQUISITI DI AGGIUDICAZIONE	4	5	1	5	5	5	1	5	5	1	2
	VALUTAZIONI DELLE OFFERTE	3	5	1	5	5	1	5	5	1	2	2
	VERIFICA ANOMALIE	1	5	1	5	5	1	5	5	1	2	3
	REDAZIONE DEL CRONOGRAMMA	5	5	1	3	1	4	1	1	1	1	3
	VARIANTE IN CORSI DI ESECUZIONE AL CONTRATTO	5	5	1	5	5	1	5	5	1	4	3
	SUBAPPALTO	2	5	1	5	5	3	5	5	1	1	2
	UTILIZZO DI RIMEDI DI RISOLUZIONE DELLE CONTROVERSIE ALTERNATIVI A QUELLE GIURISDIZIONALI	4	5	1	3	1	3	1	1	1	1	3

TABELLA VALUTAZIONE DEL RISCHIO

COMUNE DI SORDEVOLO

Allegato 2 al PTPC 2017-2019 2018-2020

		PROCESSO										
<p>CONTROLLI, VERIFICHE, ISPEZIONI, SANZIONI</p>	<p>ATTIVITA' DI CONTROLLO DI DICHIARAZIONI SOSTITUTIVE IN LUOGO DI AUTORIZZAZIONI</p>	3	5	1	1	1	1	1	4	1	1	3
	<p>GESTIONE DEGLI ATTI ABILITATIVI</p>	3	5	3	3	1	3	3	3	2	1	3
	<p>RILASCIO DI AUTORIZZAZIONI, CONCESSIONI, PERMESSI</p>	3	5	1	5	1	3	3	3	1	1	3
	<p>RILASCIO AUTORIZZAZIONI AMBIENTALI E PAESAGGISTICHE</p>	3	5	2	5	1	3	3	3	1	1	3
	<p>GESTIONE DELLE SANZIONI</p>	3	5	1	3	1	2	2	2	1	1	3
	<p>CONTROLLI E VIGILANZA</p>	3	5	1	3	1	4	4	4	1	1	3

TABELLA VALUTAZIONE DEL RISCHIO

COMUNE DI SORDEVOLO

Allegato 2 al PTPC 2015-2019 2018 - 2020

PROCESSO		3	5	1	3	1	2	1	1	3	1	2	1	1	1	1	1	1	1	3	12
ENTRATE, SPESE E PATRIMONIO	GESTIONE DELLE ENTRATE	3	5	1	3	1	2	1	1	3	1	2	1	1	1	1	1	1	1	3	12
	CONTROLLO DELLE SPESE	3	5	1	5	1	3	1	1	5	1	3	1	1	1	1	1	1	1	3	12
	CONCESSIONE ED EROGAZIONI DI SOVVENZIONE CONTRIBUTI, SUSSIDI A BENEFICI ECONOMICI IN AMBITO SOCIALE	5	5	1	3	1	3	1	1	3	1	3	1	1	1	1	1	1	1	3	12
	CONCESSIONE ED EROGAZIONI DI SOVVENZIONE CONTRIBUTI, SUSSIDI A BENEFICI ECONOMICI DI QUALUNQUE GENERE	5	5	1	3	1	3	1	1	3	1	3	1	1	1	1	1	1	1	3	12
	GESTIONE DEL PATRIMONIO	4	5	1	5	1	4	1	1	5	1	4	1	1	1	1	1	1	1	3	12
PIANIFICAZIONE URBANISTICA	APPROVAZIONE DEI PIANI ATTUATIVI	4	5	3	5	1	4	1	1	5	1	4	1	1	1	1	1	1	3	12	
	ACCORDI PUBBLICITARI PRIVATI PER LA TRASFORMAZIONE DEL TERRITORIO	4	5	3	5	1	4	1	1	5	1	4	1	1	1	1	1	1	3	12	

Livello di Rischio	Nessun rischio
	Attenzione
	Medio
	Serio
	Elevato

		MISURE ESISTENTI		MISURE DA ATTUARE (PROCEDURE/AZIONI)		RESPONSABILE	TEMPI E RISORSE	INDICATORI
CONFERIMENTO DI INCARICHI DI COLLABORAZIONE	6	Conferimento incarichi a terzi: studio ricerche, consulenze, rappresentanza e difesa in giudizio	Limiti della rotazione di professionisti e istruttoria comparativa sui curricula simili al fine di favorire un'impresa/professionista	1) Controllo successivo di regolarità amministrativa degli atti secondo un campionamento casuale 2) Verifica dei requisiti necessari e dei rapporti (di parentela e continenza) tra dipendenti e privati 3) Affidamenti in analogia con il Regolamento per servizi, forniture e lavori in economia	1) Adeguamento Regolamento Interno ex articolo 53 del d.lgs. n. 165/2001 modificato da L. 190/2012	Tutti i Servizi dell'Ente		n. verifiche dei requisiti necessari e dei rapporti (di parentela e continenza) tra dipendenti e privati / n. incarichi = 100%
		Conferimento incarichi extra-istituzionali ai dipendenti	Omesse verifiche su incompatibilità al fine di agevolare i riciclatori	Anagrafe delle Prestazioni Pubblicazione sul sito istituzionale nel rispetto dei termini stabiliti dal P.T.T.				
PROGRESSIONI DI CARRIERA	3	Procedura di progressione	Progressione economiche o di carriera accordate illegittimamente allo scopo di agevolare dipendenti o candidati particolari	Regolamento di organizzazione degli Uffici e Servizi Metodologia di validazione Trasparenza: obbligo procedure con evidenza pubblica Art. 11 DPR 487/1994 Art. 24 Digs. 150/2009 Art. 35 Digs. 165/2001		Tutti i Servizi dell'Ente		
		Procedura di concorso sia a tempo determinato che a tempo indeterminato	Previsione di requisiti di accesso "personalizzati" Irregolare formazione della commissione di selezione finalizzata al reclutamento di candidati particolari Inosservanza delle regole procedurali a garanzia della trasparenza e della imparzialità Abuso nei processi di stabilizzazione finalizzati al reclutamento di candidati particolari	Trasparenza: adeguata pubblicità dei bandi (qualifiche richieste, template, diario delle prove) Verifica assenza di incompatibilità dei componenti le commissioni		1) Servizio Personale 2) Tutti i Servizi 3) Commissione di concorso		
RECLUTAMENTO DEL PERSONALE	3	Procedura di mobilità interna	Discrezionalità nella scelta del dipendente Rischio di accordo collusivo	Regolamento di organizzazione degli Uffici e Servizi Trasparenza: avviso con evidenza pubblica Verifica del fabbisogno di personale (Dotazione Organica) e dei profili professionali (presente/necessari)		Giunta per gli indirizzi / Servizio Personale per il tratto		
		Procedura di mobilità esterna ex art. 30 Digs. 165/2001	Accoglimento richiesta: Valutazione distorta dell'istituto Reclutamento: Preposizione di prove troppo specifiche atte a favorire i parassitari Irregolare formazione della commissione di selezione finalizzata al reclutamento di candidati particolari Valutazione non corretta delle prove.	Trasparenza: adeguata pubblicità dei bandi (qualifiche richieste, template, diario delle prove) Verifica assenza di incompatibilità dei componenti le commissioni		1) Tutte le Aree dell'Ente 2) a livello procedurale: Servizio Personale; a livello di prova: Commissione di concorso 3) Tutti i Servizi 4) Commissione di concorso		

		MISURE ESISTENTI		MISURE DA ATTUARE (PROCEDURE/AZIONI)		RESPONSABILE		TEMPI E RISORSE		INDICATORI	
PROGRAMMAZIONE	Processi di analisi e definizione dei fabbisogni, di redazione ed aggiornamento del programma triennale per gli appalti di lavori ed a tutti i processi che prevedono la partecipazione di privati alla fase di programmazione.	Scorretta programmazione non ancorata alle reali necessità, ma viceversa agli interessi particolari di alcuni soggetti da "premiare". Scorretto coinvolgimento di privati nella definizione del fabbisogno.	Verifica accordi quadro per forniture standard (CONSIP, MEPA, SCR)	Obbligo di comunicazione al RPC in caso di proroghe o affidamenti di urgenza per importi superiori a € 40.000.	TUTTE LE PO E IL SEGRETARIO COMUNALE		Appalti affidati con procedure non concorrenziali riferite alle stesse classi merceologiche di prodotti e servizi in un arco temporale. Nel caso in cui la somma sia superiore alle soglie previste dal Regolamento per i lavori, servizi e forniture in economia o alle soglie di rilevanza comunitaria.				
	DEFINIZIONE DELL'OGGETTO DI AFFIDAMENTO	Definizione delle specifiche tecniche, attraverso l'indicazione nel disciplinare di prodotti che favoriscano una determinata impresa. Nomina del Responsabile del procedimento non corretta (non indipendente). Fuga di notizie in merito a gare non ancora pubblicate.	Norme e regolamenti nazionali e comunali Stesura di Capitolati di gara che prevedono la qualità e la quantità delle prestazioni attese								
	INDIVIDUAZIONE DELLO STRUMENTO/ISTITUTO DELL'AFFIDAMENTO (Modalità di affidamento: proroga, gara, altra tipologia)	Utilizzo improprio di alcune tipologie di affidamento. Elusione delle regole di affidamento degli appalti, mediante l'improprio utilizzo del modello procedurale dell'affidamento delle concessioni al fine di agevolare un particolare soggetto.	Definizione dei requisiti di accesso alla gara e, in particolare, dei requisiti tecnico-economici dei concorrenti al fine di favorire un'impresa (es.: clause dei bandi che stabiliscono requisiti di qualificazione) Criteri di qualificazione economicamente più vantaggiosa, finalizzato a favorire un'impresa. Elusione delle regole di affidamento degli appalti, mediante l'improprio utilizzo del modello procedurale dell'affidamento delle concessioni al fine di agevolare un particolare soggetto. Contenuti delle clause contrattuali per disincentivare alcuni operatori. Definizione dei criteri di valutazione dei punteggi economici e tecnici che possono avvantaggiare qualche concorrente.	Verifica della compatibilità con CONSIP, mercato elettronico Procedura ANCPASS Pubblicazione del nominativo del RP.							
PROGETTAZIONE	4				TUTTE LE PO E IL SEGRETARIO COMUNALE						
	REQUISITI DI AGGIUDICAZIONE	Omessa previsione di penali in caso di mancato rispetto del cronoprogramma dei lavori o nell'esecuzione dell'opera o del Contratto di Servizio. Mancanza di sufficiente precisione nella pianificazione delle tempistiche di esecuzione dei lavori, che consenta all'impresa di non essere eccessivamente vincolata ad un'organizzazione precisa dell'avanzamento dell'opera, creando in tal modo i presupposti per la richiesta di eventuali extraguaragni da parte dello stesso esecutore					Indicatore di errore calcolato del valore stimato del contratto: valori iniziali e valori finali. Percentuale delle procedure con OEPV.				

<p>SELEZIONE DEL CONTRAENTE</p>	<p>4</p>	<p>NOMINA DELLA COMMISSIONE GIUDICATRICE e VALUTAZIONE DELLE OFFERTE</p>	<p>Nomina di commissari di gara in comitato di interesse o privi di requisiti necessari. Alterazione o sottrazione della documentazione di gara. Mancato rispetto dei criteri indicati nel disciplinare di gara cui la commissione giudicatrice deve attenersi per decidere i punteggi da assegnare all'offerta, con particolare riferimento alla valutazione degli elaborati procedurali.</p>	<p>Accessibilità on line della documentazione di gara</p>	<p>TUTTE LE PO E IL SEGRETARIO COMUNALE per appalti < a €40.000 e CUC per appalti > €40.000 (VERIFICARE)</p>	<p>Percentuale procedure per le quali è pervenuta una sola offerta sul totale delle procedure attivate.</p>
<p>ALTRE PROCEDURE DI AFFIDAMENTO</p>	<p>4</p>	<p>VERIFICA DELLA EVENTUALE ANOMALIA DELLE OFFERTE</p> <p>REVOCA DEL BANDO</p> <p>PROCEDURE NEGOZiate</p> <p>AFFIDAMENTI DIRETTI</p>	<p>Mancato rispetto dei criteri di individuazione e di verifica delle offerte anormalmente basse, anche sotto il profilo procedurale.</p> <p>Abuso del provvedimento di revoca del bando al fine di bloccare una gara il cui risultato si sia rivelato diverso da quello atteso o di concedere un indennizzo all'aggiudicatario</p> <p>Utilizzo della procedura negoziata al di fuori dei casi previsti dalla legge al fine di favorire un'impresa;</p> <p>Abuso dell'affidamento diretto al di fuori dei casi previsti dalla legge al fine di favorire un'impresa, compreso il mancato ricorso al mercato elettronico (Consip/Mepe)</p>	<p>Definizione di criteri per la composizione delle commissioni e verifica che chi vi partecipa non abbia interessi o legami parentali entro il secondo grado con le imprese concorrenti; attestazione e dichiarazione dei commissari.</p> <p>Systemi efficaci e sicuri di protocollazione: protocollo informatico</p> <p>Corretta conservazione della documentazione per le verifiche</p> <p>Creazione di griglie per la valutazione delle offerte e dei requisiti dei partecipanti</p> <p>Pubblicità delle sedute per la procedura di "aggiudicazione aperta"</p> <p>Verifica delle offerte anomale: motivazione e pubblicazione del provvedimento</p> <p>Obbligo di motivazione nella determina in merito alla scelta della procedura</p> <p>Pubblicazione in formato tabellare degli affidamenti diretti, recante le seguenti informazioni</p> <ul style="list-style-type: none"> - Estremi del provvedimento di affidamento; - Oggetto della fornitura; - Operatore economico affidatario - Importo impegnato e liquidato <p>Riferimento normativo allo specifico articolo del d.lgs 163/2006</p> <p>D.lgs. 207/2010</p> <p>D.lgs. 50/2016</p> <p>Riferimento alla disciplina regolamentare interna</p> <p>Controlli interni successivi: % di campionamento in funzione del regolamento dei controlli interni</p>	<p>RESPONSABILE UNICO DEL PROCEDIMENTO DI TUTTE LE ARCE</p>	<p>Controlli successivi: verifica della motivazione per il mancato ricorso al MEPA/CONSIP/SCR, come prassi propedeutica e obbligatoria alla scelta del contraente</p>

PROCEDURA DI SEGNALAZIONE DI ILLECITI O DI IRREGOLARITA' – DISCIPLINA DELLA TUTELA DEL DIPENDENTE PUBBLICO CHE SEGNA ILLECITI (C.D. WHISTLEBLOWER)

1. FONTE NORMATIVA E RATIO DELL'ISTITUTO

QUADRO NORMATIVO

- Legge 6 novembre 2012, n. 190, recante *Disposizioni per la prevenzione e la repressione della corruzione e dell'illegalità nella pubblica amministrazione*, articolo 1, comma 51;
- Decreto Legislativo 30 marzo 2001, n. 165, recante *Norme generali sull'ordinamento del lavoro alle dipendenze delle amministrazioni pubbliche*, articolo 54 bis;
- Decreto del Presidente della Repubblica 16 aprile 2013, n. 62, *Regolamento recante Codice di Comportamento dei Dipendenti Pubblici*, articolo 13, comma 8;
- Legge 7 agosto 1990, n. 241, recante *Nuove norme in materia di procedimento amministrativo e di diritto di accesso ai documenti amministrativi*, Capo IV, articoli 22 e seguenti: *Accesso ai documenti amministrativi*;
- Decreto Legislativo 30 giugno 2003, n. 196, *Codice in materia di protezione dei dati personali*;
- *Piano Nazionale Anticorruzione*, predisposto dalla Presidenza del Consiglio dei Ministri, Dipartimento della Funzione Pubblica, e approvato dall'Autorità Nazionale Anticorruzione (ANAC) con Delibera 11 settembre 2013, n. 72;
- Determinazione dell'ANAC 28 aprile 2015, n. 6, recante *Linee guida in materia di tutela del dipendente pubblico che segnala illeciti (c.d. whistleblower)*;
- *Codice di comportamento del Comune di Borriana* approvato con deliberazione di Giunta Comunale n. 58 del 30/12/2013;
- *Legge 30 novembre 2017, n. 179, "Disposizioni per la tutela degli autori di segnalazioni di reati o irregolarità di cui siano venuti a conoscenza nell'ambito di un rapporto di lavoro pubblico o privato"*.

L'art. 54 bis¹, D.Lgs. 165/2001, inserito dall'art. 1, comma 51 della legge 190/2012 (c.d. legge anticorruzione) così come modificato dalla Legge 30 novembre 2017, n. 179, introduce nel

¹ Articolo 54-bis Tutela del dipendente pubblico che segnala illeciti

- 1. Il pubblico dipendente che, nell'interesse dell'integrità della pubblica amministrazione, segnala al responsabile della prevenzione della corruzione e della trasparenza di cui all'articolo 1, comma 7, della legge 6 novembre 2012, n. 190, ovvero all'Autorità nazionale anticorruzione (ANAC), o denuncia all'autorità giudiziaria ordinaria o a quella contabile, condotte illecite di cui è venuto a conoscenza in ragione del proprio rapporto di lavoro non può essere sanzionato, demansionato, licenziato, trasferito, o sottoposto ad altra misura organizzativa avente effetti negativi, diretti o indiretti, sulle condizioni di lavoro determinata dalla segnalazione. L'adozione di misure ritenute ritorsive, di cui al primo periodo, nei confronti del segnalante è comunicata in ogni caso all'ANAC dall'interessato o dalle organizzazioni sindacali maggiormente rappresentative nell'amministrazione nella quale le stesse sono state poste in essere. L'ANAC informa il Dipartimento della funzione pubblica della Presidenza del Consiglio dei ministri o gli altri organismi di garanzia o di disciplina per le attività e gli eventuali provvedimenti di competenza.

2. Ai fini del presente articolo, per dipendente pubblico si intende il dipendente delle amministrazioni pubbliche di cui all'articolo 1, comma 2, ivi compreso il dipendente di cui all'articolo 3, il dipendente di un ente pubblico economico ovvero il dipendente di un ente di diritto privato sottoposto a controllo pubblico ai sensi dell'articolo 2359 del codice civile. La disciplina di cui al presente articolo si applica anche ai lavoratori e ai collaboratori delle imprese fornitrici di beni o servizi e che realizzano opere in favore dell'amministrazione pubblica.

3. L'identità del segnalante non può essere rivelata. Nell'ambito del procedimento penale, l'identità del segnalante è coperta dal segreto nei modi e nei limiti previsti dall'articolo 329 del codice di procedura penale. Nell'ambito del procedimento dinanzi alla Corte dei conti, l'identità del segnalante non può essere rivelata fino alla chiusura della fase istruttoria. Nell'ambito del procedimento disciplinare l'identità del segnalante non può essere rivelata, ove la contestazione dell'addebito disciplinare sia fondata su accertamenti distinti e ulteriori rispetto alla segnalazione, anche se conseguenti alla stessa. Qualora la contestazione sia fondata, in tutto o in parte, sulla segnalazione e la conoscenza dell'identità del segnalante sia indispensabile per la difesa dell'incolpato, la segnalazione sarà utilizzabile ai fini del procedimento disciplinare solo in presenza di consenso del segnalante alla rivelazione della sua identità.

nostro ordinamento una particolare misura finalizzata a favorire l'emersione delle fattispecie di illecito all'interno delle Pubbliche Amministrazioni, c.d. *whistleblowing*.

La ratio della norma è quella di evitare che il dipendente ometta di effettuare segnalazioni di illecito per il timore di subire conseguenze pregiudizievoli. In tale ottica, la segnalazione è un atto di manifestazione di senso civico, attraverso cui il *whistleblower* contribuisce all'emersione e alla prevenzione di rischi e situazioni pregiudizievoli per l'amministrazione di appartenenza e, di riflesso, per l'interesse pubblico collettivo.

A tal fine, la norma garantisce la tutela del segnalante attraverso tre principi generali:

- la tutela dell'anonimato;
- la sottrazione al diritto di accesso della segnalazione;
- il divieto di discriminazione nei confronti del segnalante.

2. OGGETTO DELLA SEGNALAZIONE

Possono essere oggetto della segnalazione non solo fatti tali da configurare fattispecie di reato, ma ogni situazione in cui, a prescindere dalla rilevanza penale, viene in evidenza un malfunzionamento dell'amministrazione. In particolare la segnalazione può riguardare:

- delitti contro la pubblica amministrazione di cui al Libro II, Titolo II, Capo I del Codice Penale;
- fattispecie in cui si riscontri l'abuso da parte del soggetto del potere a lui affidato, al fine di ottenere vantaggi privati;
- fattispecie, anche non penalmente rilevanti, in cui venga in evidenza un malfunzionamento dell'amministrazione comunale a causa dell'uso ai fini privati delle funzioni attribuite, ivi compreso l'inquinamento dell'azione amministrativa *ab externo*;
- violazione del Codice di Comportamento dei Dipendenti o di altre disposizioni sanzionabili in via disciplinare;
- comportamenti suscettibili di arrecare un pregiudizio all'immagine dell'amministrazione comunale;
- comportamenti suscettibili di arrecare un pregiudizio agli utenti o ai dipendenti o ad altri soggetti che svolgono la loro attività presso l'amministrazione comunale;
- comportamenti suscettibili di arrecare un pregiudizio patrimoniale all'amministrazione.

4. La segnalazione è sottratta all'accesso previsto dagli articoli 22 e seguenti della legge 7 agosto 1990, n. 241, e successive modificazioni.

5. L'ANAC, sentito il Garante per la protezione dei dati personali, adotta apposite linee guida relative alle procedure per la presentazione e la gestione delle segnalazioni. Le linee guida prevedono l'utilizzo di modalità anche informatiche e promuovono il ricorso a strumenti di crittografia per garantire la riservatezza dell'identità del segnalante e per il contenuto delle segnalazioni e della relativa documentazione.

6. Qualora venga accertata, nell'ambito dell'istruttoria condotta dall'ANAC, l'adozione di misure discriminatorie da parte di una delle amministrazioni pubbliche o di uno degli enti di cui al comma 2, fermi restando gli altri profili di responsabilità, l'ANAC applica al responsabile che ha adottato tale misura una sanzione amministrativa pecuniaria da 5.000 a 30.000 euro. Qualora venga accertata l'assenza di procedure per l'inoltro e la gestione delle segnalazioni ovvero l'adozione di procedure non conformi a quelle di cui al comma 5, l'ANAC applica al responsabile la sanzione amministrativa pecuniaria da 10.000 a 50.000 euro. Qualora venga accertato il mancato svolgimento da parte del responsabile di attività di verifica e analisi delle segnalazioni ricevute, si applica al responsabile la sanzione amministrativa pecuniaria da 10.000 a 50.000 euro. L'ANAC determina l'entità della sanzione tenuto conto delle dimensioni dell'amministrazione o dell'ente cui si riferisce la segnalazione.

7. E' a carico dell'amministrazione pubblica o dell'ente di cui al comma 2 dimostrare che le misure discriminatorie o ritorsive, adottate nei confronti del segnalante, sono motivate da ragioni estranee alla segnalazione stessa. Gli atti discriminatori o ritorsivi adottati dall'amministrazione o dall'ente sono nulli.

8. Il segnalante che sia licenziato a motivo della segnalazione è reintegrato nel posto di lavoro ai sensi dell'articolo 2 del decreto legislativo 4 marzo 2015, n. 23.

9. Le tutele di cui al presente articolo non sono garantite nei casi in cui sia accertata, anche con sentenza di primo grado, la responsabilità penale del segnalante per i reati di calunnia o diffamazione o comunque per reati commessi con la denuncia di cui al comma 1 ovvero la sua responsabilità civile, per lo stesso titolo, nei casi di dolo o colpa grave».

La segnalazione non può invece riguardare lamentele o rimostranze di carattere personale del segnalante o richieste che attengono alla disciplina del rapporto di lavoro o ai rapporti con il superiore gerarchico o i colleghi, per le quali occorre fare riferimento al servizio competente per il personale.

3. CONTENUTO DELLA SEGNALAZIONE

Il segnalante deve fornire tutti gli elementi utili alla ricostruzione del fatto e ad accertare la fondatezza di quanto segnalato. In particolare la segnalazione dovrebbe contenere i seguenti elementi:

- a) generalità, qualifica o posizione professionale, sede di servizio e recapiti del segnalante;
- b) circostanze di tempo e di luogo in cui si è verificato il fatto oggetto della segnalazione;
- c) descrizione del fatto;
- d) generalità o altri elementi che consentano di identificare il soggetto o i soggetti che hanno posto in essere i fatti segnalati;
- e) eventuali altri soggetti che possono riferire sui fatti oggetto di segnalazione ed eventuali documenti che possono confermare la fondatezza di tali fatti;
- f) l'indicazione di eventuali documenti che possano confermare la fondatezza di tali fatti;
- g) ogni altra informazione che possa fornire un utile riscontro circa la sussistenza dei fatti segnalati.

È comunque indispensabile che tali elementi siano conosciuti direttamente dal segnalante, e non riportati o riferiti da altri soggetti.

Come espressamente previsto dall'articolo 54 bis, comma 1, del D. Lgs n. 165/2001, in nessun caso sono meritevoli di tutela le segnalazioni che integrano un'ipotesi di reato di calunnia o di diffamazione o che danno luogo a responsabilità extracontrattuale²: come previsto nella determinazione n. 6 del 28 aprile 2015, nel caso di sentenza di primo grado sfavorevole al denunciante, cesseranno le condizioni di tutela dello stesso, ferma restando l'adozione di altre misure.

La segnalazione deve essere sottoscritta dal segnalante. Le segnalazioni anonime, vale a dire prive di elementi che consentano di identificarne l'autore, anche se recapitate tramite le modalità previste dal presente documento, non verranno prese in considerazione, a meno che siano relative a fatti di particolare gravità ed il loro contenuto risulti adeguatamente dettagliato e circostanziato.

² Art. 368 C.P. – Calunnia > Chiunque, con denuncia, querela, richiesta o istanza, anche se anonima o sotto falso nome, diretta all'autorità giudiziaria o ad un'altra autorità che a quella abbia obbligo di riferirne o alla Corte penale internazionale, incolpa di un reato taluno che egli sa innocente, ovvero simula a carico di lui le tracce di un reato, è punito con la reclusione da due a sei anni. La pena è aumentata se s'incolpa taluno di un reato pel quale la legge stabilisce la pena della reclusione superiore nel massimo a dieci anni, o un'altra pena più grave. La reclusione è da quattro a dodici anni, se dal fatto deriva una condanna alla reclusione superiore a cinque anni; è da sei a venti anni, se dal fatto deriva una condanna all'ergastolo.

Art. 595 C.P. – Diffamazione > Chiunque, fuori dei casi indicati nell'articolo precedente, comunicando con più persone, offende l'altrui reputazione, è punito con la reclusione fino a un anno o con la multa fino a euro 1.032. Se l'offesa consiste nell'attribuzione di un fatto determinato, la pena è della reclusione fino a due anni, ovvero della multa fino a euro 2.065. Se l'offesa è recata col mezzo della stampa o con qualsiasi altro mezzo di pubblicità, ovvero in atto pubblico, la pena è della reclusione da sei mesi a tre anni o della multa non inferiore a euro 516. Se l'offesa è recata a un Corpo politico, amministrativo o giudiziario, o ad una sua rappresentanza o ad una autorità costituita in collegio, le pene sono aumentate.

Art. 2043 C.C. – Risarcimento per fatto illecito > Qualunque fatto doloso o colposo, che cagiona ad altri un danno ingiusto, obbliga colui che ha commesso il fatto a risarcire il danno.

4. AUTORI, PROCEDURE E DESTINATARI DELLA SEGNALAZIONE

I dipendenti dell'amministrazione comunale, i collaboratori e i consulenti, con qualsiasi tipologia di contratto o incarico e a qualsiasi titolo, e i collaboratori a qualsiasi titolo di imprese fornitrici di beni o servizi o che realizzano opere in favore dell'amministrazione, qualora intendano segnalare situazioni di illecito riguardanti l'amministrazione comunale, di cui siano venuti a conoscenza in ragione del rapporto di lavoro, devono utilizzare per la segnalazione il modulo, conforme a quello predisposto dal Dipartimento della funzione pubblica della Presidenza del Consiglio dei ministri, allegato al presente documento.

Il modulo suddetto è reperibile nella rete Internet nella sezione *Amministrazione Trasparente* del sito web istituzionale del comune, nella sottosezione "*Altri contenuti – Corruzione*", dove sono altresì pubblicate le modalità di compilazione e invio.

Il modulo può essere presentato con una delle seguenti modalità:

- a) tramite invio all'indirizzo di posta elettronica anticorruzione@comune.sordevolo.bi.it appositamente dedicato alla ricezione delle segnalazioni. L'indirizzo è monitorato esclusivamente dal Responsabile della trasparenza e della prevenzione della corruzione e da un suo delegato, che ne garantiscono la riservatezza;
- b) tramite servizio postale. In tal caso, affinché sia tutelata la riservatezza, la segnalazione deve essere inserita in una busta chiusa con la dicitura "*riservata personale - al Responsabile per la prevenzione della corruzione*" e, recante il seguente indirizzo: *Responsabile della trasparenza e della prevenzione della corruzione del Comune di Borriana*.

La segnalazione ricevuta da qualsiasi altro soggetto deve essere tempestivamente inoltrata, a cura del ricevente e nel rispetto delle garanzie di riservatezza, al Responsabile della trasparenza e della prevenzione della corruzione, il quale ne cura la protocollazione in via riservata e la custodia, con modalità tali da garantire la massima sicurezza.

L'invio della segnalazione al Responsabile non esonera dall'obbligo di denunciare alla competente Autorità Giudiziaria i fatti penalmente rilevanti, qualora il segnalante rivesta la qualifica di pubblico ufficiale o di incaricato di pubblico servizio, né esonera dall'obbligo di denunciare le ipotesi di danno erariale nei casi in cui ciò sia previsto dalla legge.

Nel caso in cui la segnalazione riguardi lo stesso Responsabile della Prevenzione della Corruzione, il dipendente potrà inviare la segnalazione all'ANAC, utilizzando l'apposito modulo presente sul sito dell'Autorità, alla casella di posta elettronica: whistleblowing@anticorruzione.it

5. ATTIVITÀ DI ACCERTAMENTO DELLE SEGNALAZIONI

Il Responsabile, all'atto del ricevimento della segnalazione, dopo averne curato la protocollazione riservata, provvede ad avviare, con le dovute cautele e nel rispetto della massima riservatezza, la procedura interna per la verifica dei fatti descritti nella segnalazione, investendo le strutture competenti per l'attività di competenza.

Il Responsabile può effettuare ogni attività ritenuta opportuna, inclusa l'audizione personale del segnalante e di eventuali altri soggetti che possono riferire sui fatti segnalati. A tal fine, il Responsabile può contattare il segnalante e riceverlo in un luogo anche al di fuori dei locali dell'amministrazione, per garantire la sua massima riservatezza.

L'Ufficio procedimenti disciplinari effettua le proprie valutazioni sulle eventuali iniziative da intraprendere e comunica le risultanze dell'istruttoria al Responsabile entro 30 giorni dalla ricezione della segnalazione.

Nel caso in cui la segnalazione risulterà manifestamente infondata, il Responsabile della Prevenzione della Corruzione e della trasparenza ne disporrà l'archiviazione.

Il Responsabile della Prevenzione della Corruzione, competente a svolgere una prima istruttoria, qualora il fatto segnalato risulti non manifestamente infondato, inoltra la segnalazione ai soggetti terzi competenti disciplinari, dopo avere oscurato la sottoscrizione e sostituito i dati identificativi del segnalante – anche per l'adozione dei provvedimenti conseguenti - quali:

- il Responsabile dell'Area in cui si è verificato il fatto, per l'acquisizione di elementi istruttori, solo laddove non vi siano ipotesi di reato, nonché per eventuali profili di responsabilità disciplinare di competenza;
- l'Ufficio Procedimenti Disciplinari per l'avvio della relativa azione, nel caso in cui la commissione dell'illecito sia ascrivibile al personale;
- il Comitato Unico di Garanzia per le pari opportunità, la valorizzazione del benessere di chi lavora e contro le discriminazioni (CUG), nel caso la segnalazione concerna le competenze di tale organo;
- l'Autorità Giudiziaria, la Corte dei Conti e l'ANAC, per i profili di rispettiva competenza;
- il Dipartimento della Funzione Pubblica.

Le istruttorie relative alle segnalazioni ricevute saranno definite, di norma, entro 120 giorni dalla ricezione delle medesime.

Solo alla scadenza del predetto termine, a conclusione degli accertamenti, il Responsabile informa dell'esito o dello stato degli stessi il segnalante, con le opportune precauzioni a garanzia della sua tutela.

6. TUTELA DEL SEGNALANTE

6.1 - Riservatezza e sottrazione al diritto di accesso

L'identità del segnalante è protetta in ogni contesto, a partire dal momento della segnalazione: tutti coloro che ricevono o sono coinvolti, anche solo accidentalmente, nella gestione della segnalazione sono obbligati a tutelare la riservatezza di tale informazione.

La violazione dell'obbligo di riservatezza è fonte di responsabilità disciplinare, fatte salve ulteriori forme di responsabilità previste dall'ordinamento.

Nel caso in cui, a seguito della segnalazione, venga avviato un procedimento disciplinare, l'identità del segnalante può essere rivelata al titolare del potere disciplinare e all'incolpato in uno dei seguenti casi:

- qualora vi sia il consenso espresso del segnalante, sempre che la contestazione dell'addebito disciplinare risulti fondata su accertamenti distinti e ulteriori rispetto alla segnalazione;

oppure

- qualora la contestazione dell'addebito disciplinare sia fondata, in tutto o in parte, sulla segnalazione, e la conoscenza dell'identità del segnalante risulti assolutamente indispensabile alla difesa dell'incolpato.

Inoltre, la tutela della riservatezza non può essere garantita nei casi in cui non è opponibile il segreto d'ufficio.

Spetta al Responsabile dell'Ufficio Procedimenti Disciplinari valutare, su richiesta dell'interessato, se ricorra la condizione di assoluta indispensabilità della conoscenza del nominativo del segnalante ai fini della difesa. In ogni caso, sia in ipotesi di accoglimento dell'istanza sia nel caso di diniego, la scelta deve essere adeguatamente motivata, come peraltro previsto dalla Legge 241/1990.

È opportuno, pertanto, che anche il Responsabile dell'Ufficio Procedimenti Disciplinari venga a conoscenza del nominativo del segnalante solamente quando il soggetto interessato chieda che sia resa nota l'identità dello stesso per la sua difesa.

La segnalazione è sottratta all'accesso previsto dagli artt. 22 ss. della legge 241/1990.

Il documento non può, pertanto, essere oggetto di visione né di estrazione di copia da parte dei richiedenti, ricadendo nell'ambito delle ipotesi di esclusione di cui all'articolo 24, comma 1, lettera a), della Legge 241/1990.

Il Responsabile della Prevenzione della Corruzione, nonché tutti gli altri soggetti coinvolti nella gestione delle segnalazioni, si intendono altresì "incaricati del trattamento dei dati personali" secondo le disposizioni del Codice in materia di protezione dei dati personali (D. Lgs. n. 196/2003) e sono tenuti alla cura dell'anonimato del segnalante ed alla trattazione della segnalazione:

- in osservanza dei criteri di riservatezza;
- nel pieno rispetto delle misure di sicurezza, custodendo e controllando i dati oggetto di trattamento in modo da evitare rischi, anche accidentali, di distruzione, perdita, di accesso non autorizzato o di trattamento non consentito.

Gravano sul Responsabile dell'Ufficio Procedimenti Disciplinari, nonché su tutti gli altri soggetti coinvolti nella gestione delle segnalazioni, gli stessi doveri di comportamento, volti alla tutela della riservatezza del segnalante, cui sono tenuti il Responsabile della Prevenzione della Corruzione, nonché tutti gli altri soggetti coinvolti nella gestione delle segnalazioni.

La violazione di tali doveri è fonte di responsabilità disciplinare, fatte salve ulteriori forme di responsabilità previste dall'ordinamento.

6.2 - Divieto di discriminazioni nei confronti del *whistleblower*

I dipendenti che effettuano una segnalazione non possono essere sanzionati, licenziati o sottoposti ad alcuna misura discriminatoria per motivi collegati anche solo indirettamente, alla segnalazione.

Per misure discriminatorie si intendono le azioni disciplinari ingiustificate, le molestie sul luogo di lavoro ed ogni altra forma di ritorsione.

L'adozione di misure ritenute ritorsive, nei confronti del segnalante è comunicata in ogni caso all'ANAC dall'interessato o dalle organizzazioni sindacali maggiormente rappresentative nell'amministrazione nella quale le stesse sono state poste in essere. L'ANAC informa il Dipartimento della funzione pubblica della Presidenza del Consiglio dei ministri o gli altri organismi di garanzia o di disciplina per le attività e gli eventuali provvedimenti di competenza.

7. ATTIVITA' DI SENSIBILIZZAZIONE E FORMAZIONE

Il Comune, oltre a dare la più ampia diffusione al presente documento sia sul proprio sito internet sia nella rete intranet, promuove un'efficace attività di sensibilizzazione e formazione sui diritti e gli obblighi relativi alla segnalazione degli illeciti nell'amministrazione, in particolare nell'ambito dei percorsi formativi sull'etica pubblica e sul codice di comportamento dei dipendenti.

**MODELLO PER LA
SEGNALAZIONE DI CONDOTTE ILLECITE
(c.d. *whistleblower*)**

I dipendenti e i collaboratori che intendono segnalare situazioni di illecito (fatti di corruzione ed altri reati contro la pubblica amministrazione, fatti di supposto danno erariale o altri illeciti amministrativi) di cui sono venuti a conoscenza nell'amministrazione debbono utilizzare questo modello.

Si rammenta che l'ordinamento tutela i dipendenti che effettuano la segnalazione di illecito. In particolare, la legge e il Piano Nazionale Anticorruzione (P.N.A.) prevedono che:

- l'amministrazione ha l'obbligo di predisporre dei sistemi di tutela della riservatezza circa l'identità del segnalante;
- l'identità del segnalante deve essere protetta in ogni contesto successivo alla segnalazione. Nel procedimento disciplinare, l'identità del segnalante non può essere rivelata senza il suo consenso, a meno che la sua conoscenza non sia assolutamente indispensabile per la difesa dell'inculpato;
- la denuncia è sottratta all'accesso previsto dagli articoli 22 ss. della legge 7 agosto 1990, n. 241;
- il denunciante che ritiene di essere stato discriminato nel lavoro a causa della denuncia, può segnalare (anche attraverso il sindacato) all'Ispettorato della funzione pubblica i fatti di discriminazione.

Per ulteriori approfondimenti, è possibile consultare il P.N.A.

NOME e COGNOME DEL SEGNALANTE	
QUALIFICA O POSIZIONE PROFESSIONALE (1)	
SEDE DI SERVIZIO	
N. TELEFONO	
E-MAIL	
DATA/PERIODO IN CUI SI È VERIFICATO IL FATTO	gg/mm/aaaa
LUOGO FISICO IN CUI SI È VERIFICATO IL FATTO:	<input type="checkbox"/> UFFICIO (indicare denominazione e indirizzo della struttura) <input type="checkbox"/> ALL'ESTERNO DELL'UFFICIO (indicare luogo e indirizzo)

<p>RITENGO CHE LE AZIONI OD OMISSIONI COMMESSE O TENTATE SIANO (2):</p>	<p><input type="checkbox"/> penalmente rilevanti;</p> <p><input type="checkbox"/> poste in essere in violazione dei Codici di comportamento o di altre disposizioni</p> <p><input type="checkbox"/> sanzionabili in via disciplinare;</p> <p><input type="checkbox"/> suscettibili di arrecare un pregiudizio patrimoniale all'amministrazione di appartenenza o ad altro ente pubblico;</p> <p><input type="checkbox"/> suscettibili di arrecare un pregiudizio alla immagine dell'amministrazione;</p> <p><input type="checkbox"/> altro (specificare)</p>
<p>DESCRIZIONE DEL FATTO (CONDOTTA ED EVENTO)</p>	
<p>AUTORE/I DEL FATTO (3)</p>	<p>1.</p> <p>.</p> <p>2.</p> <p>.</p> <p>3.</p> <p>.</p>
<p>ALTRI EVENTUALI SOGGETTI A CONOSCENZA DEL FATTO E/O IN GRADO DI RIFERIRE SUL MEDESIMO (4)</p>	<p>1.</p> <p>.</p> <p>2.</p> <p>.</p> <p>3.</p> <p>.</p>
<p>EVENTUALI ALLEGATI A SOSTEGNO DELLA SEGNALAZIONE</p>	<p>1.</p> <p>.</p> <p>2.</p> <p>.</p> <p>3.</p> <p>.</p>

LUOGO, DATA E FIRMA

La segnalazione può essere presentata:

- a) mediante inserimento delle informazioni nel sistema informatico predisposto dall'amministrazione;
- b) mediante invio all'indirizzo di posta elettronica appositamente attivato dall'amministrazione;
- c) a mezzo del servizio postale o tramite posta interna. In questo caso, l'amministrazione deve indicare le modalità da seguire per tutelare l'anonimato;
- c) verbalmente, mediante dichiarazione rilasciata ad uno dei soggetti legittimati alla ricezione.

(1) Qualora il segnalante rivesta la qualifica di pubblico ufficiale, l'invio della presente segnalazione non lo esonera dall'obbligo di denunciare alla competente Autorità giudiziaria i fatti penalmente rilevanti e le ipotesi di danno erariale.

(2) La segnalazione non riguarda rimostranze di carattere personale del segnalante o richieste che attengono alla disciplina del rapporto di lavoro o ai rapporti col superiore gerarchico o colleghi, per le quali occorre fare riferimento al servizio competente per il personale e al Comitato Unico di Garanzia per le pari opportunità.

(3) Indicare i dati anagrafici se conosciuti e, in caso contrario, ogni altro elemento idoneo all'identificazione.

(4) Indicare i dati anagrafici se conosciuti e, in caso contrario, ogni altro elemento idoneo all'identificazione

ALLEGATO 1) SEZIONE "AMMINISTRAZIONE TRASPARENTE" - ELENCO DEGLI OBBLIGHI DI PUBBLICAZIONE VIGENTI

Denominazione sotto-sezione livello 1 (Macrofamiglie)	Resp.trasparenza	Ambito soggettivo (vedi foglio 2)	Riferimento normativo	Denominazione del singolo obbligo	Contenuti dell'obbligo	Aggiornamento
Disposizioni generali	Piano triennale per la prevenzione della corruzione e della trasparenza		Art. 10, c. 8, lett. a), d.lgs. n. 33/2013	Piano triennale per la prevenzione della corruzione e della trasparenza	Piano triennale per la prevenzione della corruzione e della trasparenza e suoi allegati, le misure integrative di prevenzione della corruzione individuate ai sensi dell'articolo 1, comma 2-bis della legge n. 190 del 2012, (MOG 231) (link alla sotto-sezione Altri contenuti/Anticorruzione)	Annuale
	Atti generali	A	Art. 12, c. 1, d.lgs. n. 33/2013	Riferimenti normativi su organizzazione e attività	Riferimenti normativi con i relativi link alle norme di legge statale pubblicate nella banca dati "Normattiva" che regolano l'istituzione, l'organizzazione e l'attività delle pubbliche amministrazioni	Tempestivo (ex art. 8, d.lgs. n. 33/2013)
				Atti amministrativi generali	Direttive, circolari, programmi, istruzioni e ogni atto che dispone in generale sulla organizzazione, sulle funzioni, sugli obiettivi, sui procedimenti, ovvero nei quali si determina l'interpretazione di norme giuridiche che riguardano o dettano disposizioni per l'applicazione di esse	Tempestivo (ex art. 8, d.lgs. n. 33/2013)
				Documenti di programmazione strategico-gestionale	Direttive ministri, documento di programmazione, obiettivi strategici in materia di prevenzione della corruzione e trasparenza	Tempestivo (ex art. 8, d.lgs. n. 33/2013)
		A	Art. 55, c. 2, d.lgs. n. 165/2001 Art. 12, c. 1, d.lgs. n. 33/2013	Codice disciplinare e codice di condotta	Codice disciplinare, recante l'indicazione delle infrazioni del codice disciplinare e relative sanzioni (pubblicazione on line in alternativa all'affissione in luogo accessibile a tutti - art. 7, l. n. 300/1970) Codice di condotta inteso quale codice di comportamento	Tempestivo
			Art. 12, c. 1-bis, d.lgs. n. 33/2013	Scadenario obblighi amministrativi	Scadenario con l'indicazione delle date di efficacia dei nuovi obblighi amministrativi a carico di cittadini e imprese introdotti dalle amministrazioni secondo le modalità definite con DPCM 8 novembre 2013	Tempestivo
		A	Art. 13, c. 1, lett. a), d.lgs. n. 33/2013	Titolari di incarichi politici, di amministrazione, di direzione o di governo e i titolari di incarichi dirigenziali	Atto di nomina o di proclamazione, con l'indicazione della durata dell'incarico o del mandato elettivo	Tempestivo (ex art. 8, d.lgs. n. 33/2013)
			Art. 14, c. 1, lett. a), d.lgs. n. 33/2013			Tempestivo (ex art. 8, d.lgs. n. 33/2013)
			Art. 14, c. 1, lett. b), d.lgs. n. 33/2013			Curriculum vitae

ALLEGATO 1) SEZIONE "AMMINISTRAZIONE TRASPARENTE" - ELENCO DEGLI OBBLIGHI DI PUBBLICAZIONE VIGENTI

Denominazione sotto-sezione livello 1 (Macrofamiglie)	Resp.trasparenza	Ambito soggettivo (vedi foglio 2)	Riferimento normativo	Denominazione del singolo obbligo	Contenuti dell'obbligo	Aggiornamento
		T	Art. 14, c. 1, lett. c), d.lgs. n. 33/2013	Titolari di incarichi politici di cui all'art. 14, co. 1, del dlgs n. 33/2013 (da pubblicare in tabelle)	Compensi di qualsiasi natura connessi all'assunzione della carica	Tempestivo (ex art. 8, d.lgs. n. 33/2013)
			Importi di viaggi di servizio e missioni pagati con fondi pubblici		Tempestivo (ex art. 8, d.lgs. n. 33/2013)	
			Art. 14, c. 1, lett. d), d.lgs. n. 33/2013		Dati relativi all'assunzione di altre cariche, presso enti pubblici o privati, e relativi compensi a qualsiasi titolo corrisposti	Tempestivo (ex art. 8, d.lgs. n. 33/2013)
			Art. 14, c. 1, lett. e), d.lgs. n. 33/2013		Altri eventuali incarichi con oneri a carico della finanza pubblica e indicazione dei compensi spettanti	Tempestivo (ex art. 8, d.lgs. n. 33/2013)
			1) dichiarazione concernente diritti reali su beni immobili e su beni mobili iscritti in pubblici registri, titolarità di imprese, azioni di società, quote di partecipazione a società, esercizio di funzioni di amministratore o di sindaco di società, con l'apposizione della formula «sul mio onore affermo che la dichiarazione corrisponde al vero» [Per il soggetto, il coniuge non separato e i parenti entro il secondo grado, ove gli stessi vi consentano (NB: dando eventualmente evidenza del mancato consenso)]		Annuale	
			2) copia dell'ultima dichiarazione dei redditi soggetti all'imposta sui redditi delle persone fisiche [Per il soggetto, il coniuge non separato e i parenti entro il secondo grado, ove gli stessi vi consentano (NB: dando eventualmente evidenza del mancato consenso)] (NB: è necessario limitare, con appositi accorgimenti a cura dell'interessato o della amministrazione, la pubblicazione dei dati sensibili)		Annuale	
			Art. 14, c. 1, lett. f), d.lgs. n. 33/2013 Art. 1, c. 1, n. 5, l. n. 441/1982 Art. 47, c. 1, d.lgs. n. 33/2013		3) dichiarazione concernente le spese sostenute e le obbligazioni assunte per la propaganda elettorale ovvero attestazione di essersi avvalsi esclusivamente di materiali e di mezzi propagandistici predisposti e messi a disposizione dal partito o dalla formazione politica della cui lista il soggetto ha fatto parte, con l'apposizione della formula «sul mio onore affermo che la dichiarazione corrisponde al vero» (con allegate copie delle dichiarazioni relative a finanziamenti e contributi per un importo che nell'anno superi 5.000 €)	Tempestivo (ex art. 8, d.lgs. n. 33/2013)
			4) attestazione concernente le variazioni della situazione patrimoniale intervenute nell'anno precedente e copia della dichiarazione dei redditi [Per il soggetto, il coniuge non separato e i parenti entro il secondo grado, ove gli stessi vi consentano (NB: dando eventualmente evidenza del mancato consenso)]		Annuale	
			5) dichiarazione concernente le variazioni della situazione patrimoniale intervenute dopo l'ultima attestazione (con copia della dichiarazione annuale relativa ai redditi delle persone fisiche) [Per il soggetto, il coniuge non separato e i parenti entro il secondo grado, ove gli stessi vi consentano (NB: dando eventualmente evidenza del mancato consenso)]		Annuale	
			A		Art. 13, c. 1, lett. a), d.lgs. n. 33/2013	Organi di indirizzo politico-amministrativo e di amministrazione e gestione, con l'indicazione delle rispettive competenze

ALLEGATO 1) SEZIONE "AMMINISTRAZIONE TRASPARENTE" - ELENCO DEGLI OBBLIGHI DI PUBBLICAZIONE VIGENTI

Denominazione sotto-sezione livello 1 (Macrofamiglie)	Resp.trasparenza	Ambito soggettivo (vedi foglio 2)	Riferimento normativo	Denominazione del singolo obbligo	Contenuti dell'obbligo	Aggiornamento
Organizzazione		T	Art. 14, c. 1, lett. a), d.lgs. n. 33/2013	Titolari di incarichi di amministrazione, di direzione o di governo di cui all'art. 14, co. 1-bis, del dlgs n. 33/2013 (da pubblicare in tabelle)	Atto di nomina o di proclamazione, con l'indicazione della durata dell'incarico o del mandato elettivo	Tempestivo (ex art. 8, d.lgs. n. 33/2013)
			Art. 14, c. 1, lett. b), d.lgs. n. 33/2013		Curriculum vitae	Tempestivo (ex art. 8, d.lgs. n. 33/2013)
			Art. 14, c. 1, lett. c), d.lgs. n. 33/2013		Compensi di qualsiasi natura connessi all'assunzione della carica	Tempestivo (ex art. 8, d.lgs. n. 33/2013)
			Art. 14, c. 1, lett. d), d.lgs. n. 33/2013		Importi di viaggi di servizio e missioni pagati con fondi pubblici	Tempestivo (ex art. 8, d.lgs. n. 33/2013)
			Art. 14, c. 1, lett. e), d.lgs. n. 33/2013		Dati relativi all'assunzione di altre cariche, presso enti pubblici o privati, e relativi compensi a qualsiasi titolo corrisposti	Tempestivo (ex art. 8, d.lgs. n. 33/2013)
					Altri eventuali incarichi con oneri a carico della finanza pubblica e indicazione dei compensi spettanti	Tempestivo (ex art. 8, d.lgs. n. 33/2013)
					1) dichiarazione concernente diritti reali su beni immobili e su beni mobili iscritti in pubblici registri, titolarità di imprese, azioni di società, quote di partecipazione a società, esercizio di funzioni di amministratore o di sindaco di società, con l'apposizione della formula «sul mio onore affermo che la dichiarazione corrisponde al vero» [Per il soggetto, il coniuge non separato e i parenti entro il secondo grado, ove gli stessi vi consentano (NB: dando eventualmente evidenza del mancato consenso)]	Annuale
					2) copia dell'ultima dichiarazione dei redditi soggetti all'imposta sui redditi delle persone fisiche [Per il soggetto, il coniuge non separato e i parenti entro il secondo grado, ove gli stessi vi consentano (NB: dando eventualmente evidenza del mancato consenso)] (NB: è necessario limitare, con appositi accorgimenti a cura dell'interessato o della amministrazione, la pubblicazione dei dati sensibili)	Annuale
					3) dichiarazione concernente le spese sostenute e le obbligazioni assunte per la propaganda elettorale ovvero attestazione di essersi avvalsi esclusivamente di materiali e di mezzi propagandistici predisposti e messi a disposizione dal partito o dalla formazione politica della cui lista il soggetto ha fatto parte, con l'apposizione della formula «sul mio onore affermo che la dichiarazione corrisponde al vero» (con allegate copie delle dichiarazioni relative a finanziamenti e contributi per un importo che nell'anno superi 5.000 €)	Tempestivo (ex art. 8, d.lgs. n. 33/2013)
					4) attestazione concernente le variazioni della situazione patrimoniale intervenute nell'anno precedente e copia della dichiarazione dei redditi [Per il soggetto, il coniuge non separato e i parenti entro il secondo grado, ove gli stessi vi consentano (NB: dando eventualmente evidenza del mancato consenso)]	Annuale
	5) dichiarazione concernente le variazioni della situazione patrimoniale intervenute dopo l'ultima attestazione (con copia della dichiarazione annuale relativa ai redditi delle persone fisiche) [Per il soggetto, il coniuge non separato e i parenti entro il secondo grado, ove gli stessi vi consentano (NB: dando eventualmente evidenza del mancato consenso)]	Annuale				

ALLEGATO 1) SEZIONE "AMMINISTRAZIONE TRASPARENTE" - ELENCO DEGLI OBBLIGHI DI PUBBLICAZIONE VIGENTI

Denominazione sotto-sezione livello 1 (Macrofamiglie)	Resp.trasparenza	Ambito soggettivo (vedi foglio 2)	Riferimento normativo	Denominazione del singolo obbligo	Contenuti dell'obbligo	Aggiornamento
	Sanzioni per mancata comunicazione dei dati	T	Art. 47, c. 1, d.lgs. n. 33/2013	Sanzioni per mancata o incompleta comunicazione dei dati da parte dei titolari di incarichi politici, di amministrazione, di direzione o di governo	Provvedimenti sanzionatori a carico del responsabile della mancata o incompleta comunicazione dei dati di cui all'articolo 14, concernenti la situazione patrimoniale complessiva del titolare dell'incarico al momento dell'assunzione della carica, la titolarità di imprese, le partecipazioni azionarie proprie, del coniuge e dei parenti entro il secondo grado di parentela, nonché tutti i compensi cui dà diritto l'assunzione della carica	Tempestivo (ex art. 8, d.lgs. n. 33/2013)
	Articolazione degli uffici	A	Art. 13, c. 1, lett. b), d.lgs. n. 33/2013	Articolazione degli uffici	Indicazione delle competenze di ciascun ufficio, anche di livello dirigenziale non generale, i nomi dei dirigenti responsabili dei singoli uffici	Tempestivo (ex art. 8, d.lgs. n. 33/2013)
			Art. 13, c. 1, lett. c), d.lgs. n. 33/2013	Organigramma (da pubblicare sotto forma di organigramma, in modo tale che a ciascun ufficio sia assegnato un link ad una pagina contenente tutte le informazioni previste dalla norma)	Illustrazione in forma semplificata, ai fini della piena accessibilità e comprensibilità dei dati, dell'organizzazione dell'amministrazione, mediante l'organigramma o analoghe rappresentazioni grafiche	Tempestivo (ex art. 8, d.lgs. n. 33/2013)
			Art. 13, c. 1, lett. b), d.lgs. n. 33/2013		Nomi dei dirigenti responsabili dei singoli uffici	Tempestivo (ex art. 8, d.lgs. n. 33/2013)
	Telefono e posta elettronica	A	Art. 13, c. 1, lett. d), d.lgs. n. 33/2013	Telefono e posta elettronica	Elenco completo dei numeri di telefono e delle caselle di posta elettronica istituzionali e delle caselle di posta elettronica certificata dedicate, cui il cittadino possa rivolgersi per qualsiasi richiesta inerente i compiti istituzionali	Tempestivo (ex art. 8, d.lgs. n. 33/2013)
Consulenti e collaboratori	Titolari di incarichi di collaborazione o consulenza	T (ex A)	Art. 15, c. 2, d.lgs. n. 33/2013	Consulenti e collaboratori (da pubblicare in tabelle)	Estremi degli atti di conferimento di incarichi di collaborazione o di consulenza a soggetti esterni a qualsiasi titolo (compresi quelli affidati con contratto di collaborazione coordinata e continuativa) per i quali è previsto un compenso con indicazione dei soggetti percettori, della ragione dell'incarico e dell'ammontare erogato	Tempestivo (ex art. 8, d.lgs. n. 33/2013)
					Per ciascun titolare di incarico:	
			Art. 15, c. 1, lett. b), d.lgs. n. 33/2013		1) curriculum vitae, redatto in conformità al vigente modello europeo	Tempestivo (ex art. 8, d.lgs. n. 33/2013)
			Art. 15, c. 1, lett. c), d.lgs. n. 33/2013		2) dati relativi allo svolgimento di incarichi o alla titolarità di cariche in enti di diritto privato regolati o finanziati dalla pubblica amministrazione o allo svolgimento di attività professionali	Tempestivo (ex art. 8, d.lgs. n. 33/2013)
Art. 15, c. 1, lett. d), d.lgs. n. 33/2013	3) compensi comunque denominati, relativi al rapporto di lavoro, di consulenza o di collaborazione (compresi quelli affidati con contratto di collaborazione coordinata e continuativa), con specifica evidenza delle eventuali componenti variabili o legate alla valutazione del risultato	Tempestivo (ex art. 8, d.lgs. n. 33/2013)				

ALLEGATO 1) SEZIONE "AMMINISTRAZIONE TRASPARENTE" - ELENCO DEGLI OBBLIGHI DI PUBBLICAZIONE VIGENTI

Denominazione sotto-sezione livello 1 (Macrofamiglie)	Resp.trasparenza	Ambito soggettivo (vedi foglio 2)	Riferimento normativo	Denominazione del singolo obbligo	Contenuti dell'obbligo	Aggiornamento
			Art. 15, c. 2, d.lgs. n. 33/2013 Art. 53, c. 14, d.lgs. n. 165/2001		Tabelle relative agli elenchi dei consulenti con indicazione di oggetto, durata e compenso dell'incarico (comunicate alla Funzione pubblica)	Tempestivo (ex art. 8, d.lgs. n. 33/2013)
		A	Art. 53, c. 14, d.lgs. n. 165/2001		Attestazione dell'avvenuta verifica dell'insussistenza di situazioni, anche potenziali, di conflitto di interesse	Tempestivo
					Per ciascun titolare di incarico:	
			Art. 14, c. 1, lett. a), d.lgs. n. 33/2013		Atto di nomina / conferimento, con l'indicazione della durata dell'incarico	Tempestivo (ex art. 8, d.lgs. n. 33/2013)
			Art. 14, c. 1, lett. b), d.lgs. n. 33/2013		Curriculum vitae, redatto in conformità al vigente modello europeo	Tempestivo (ex art. 8, d.lgs. n. 33/2013)
			Art. 14, c. 1, lett. c), d.lgs. n. 33/2013		Compensi di qualsiasi natura connessi all'assunzione dell'incarico (con specifica evidenza delle eventuali componenti variabili o legate alla valutazione del risultato)	Tempestivo (ex art. 8, d.lgs. n. 33/2013)
			Art. 14, c. 1, lett. d), d.lgs. n. 33/2013		Importi di viaggi di servizio e missioni pagati con fondi pubblici	Tempestivo (ex art. 8, d.lgs. n. 33/2013)
			Art. 14, c. 1, lett. e), d.lgs. n. 33/2013		Dati relativi all'assunzione di altre cariche, presso enti pubblici o privati, e relativi compensi a qualsiasi titolo corrisposti	Tempestivo (ex art. 8, d.lgs. n. 33/2013)
			Art. 14, c. 1, lett. e), d.lgs. n. 33/2013		Altri eventuali incarichi con oneri a carico della finanza pubblica e indicazione dei compensi spettanti	Tempestivo (ex art. 8, d.lgs. n. 33/2013)
					1) dichiarazione concernente diritti reali su beni immobili e su beni mobili iscritti in pubblici registri, titolarità di imprese, azioni di società, quote di partecipazione a società, esercizio di funzioni di amministratore o di sindaco di società, con l'apposizione della formula «sul mio onore affermo che la dichiarazione corrisponde al vero» [Per il soggetto, il coniuge non separato e i parenti entro il secondo grado, ove gli stessi vi consentano (NB: dando eventualmente evidenza del mancato consenso)]	Annuale

ALLEGATO 1) SEZIONE "AMMINISTRAZIONE TRASPARENTE" - ELENCO DEGLI OBBLIGHI DI PUBBLICAZIONE VIGENTI

Denominazione sotto-sezione livello 1 (Macrofamiglie)	Resp.trasparenza	Ambito soggettivo (vedi foglio 2)	Riferimento normativo	Denominazione del singolo obbligo	Contenuti dell'obbligo	Aggiornamento
	Titolari di incarichi dirigenziali amministrativi di vertice		Art. 14, c. 1, lett. f), d.lgs. n. 33/2013 Art. 1, c. 1, n. 5, l. n. 441/1982 Art. 47, c. 1, d.lgs. n. 33/2013	Incarichi amministrativi di vertice (da pubblicare in tabelle)	2) copia dell'ultima dichiarazione dei redditi soggetti all'imposta sui redditi delle persone fisiche [Per il soggetto, il coniuge non separato e i parenti entro il secondo grado, ove gli stessi vi consentano (NB: dando eventualmente evidenza del mancato consenso)] (NB: è necessario limitare, con appositi accorgimenti a cura dell'interessato o della amministrazione, la pubblicazione dei dati sensibili)	Annuale
					3) dichiarazione concernente le spese sostenute e le obbligazioni assunte per la propaganda elettorale ovvero attestazione di essersi avvalsi esclusivamente di materiali e di mezzi propagandistici predisposti e messi a disposizione dal partito o dalla formazione politica della cui lista il soggetto ha fatto parte, con l'apposizione della formula «sul mio onore affermo che la dichiarazione corrisponde al vero» (con allegate copie delle dichiarazioni relative a finanziamenti e contributi per un importo che nell'anno superi 5.000 €)	Tempestivo (ex art. 8, d.lgs. n. 33/2013)
					4) attestazione concernente le variazioni della situazione patrimoniale intervenute nell'anno precedente e copia della dichiarazione dei redditi [Per il soggetto, il coniuge non separato e i parenti entro il secondo grado, ove gli stessi vi consentano (NB: dando eventualmente evidenza del mancato consenso)]	Annuale
					5) dichiarazione concernente le variazioni della situazione patrimoniale intervenute dopo l'ultima attestazione (con copia della dichiarazione annuale relativa ai redditi delle persone fisiche) [Per il soggetto, il coniuge non separato e i parenti entro il secondo grado, ove gli stessi vi consentano (NB: dando eventualmente evidenza del mancato consenso)]	Annuale
					Dichiarazione sulla insussistenza di una delle cause di inconferibilità dell'incarico	Tempestivo (art. 20, c. 1, d.lgs. n. 39/2013)
		Dichiarazione sulla insussistenza di una delle cause di incompatibilità al conferimento dell'incarico	Annuale (art. 20, c. 2, d.lgs. n. 39/2013)			
		Art. 20, c. 3, d.lgs. n. 39/2013		Art. 14, c. 1-ter, secondo periodo, d.lgs. n. 33/2013		Ammontare complessivo degli emolumenti percepiti a carico della finanza pubblica
Art. 20, c. 3, d.lgs. n. 39/2013						
					Per ciascun titolare di incarico:	

ALLEGATO 1) SEZIONE "AMMINISTRAZIONE TRASPARENTE" - ELENCO DEGLI OBBLIGHI DI PUBBLICAZIONE VIGENTI

Denominazione sotto-sezione livello 1 (Macrofamiglie)	Resp.trasparenza	Ambito soggettivo (vedi foglio 2)	Riferimento normativo	Denominazione del singolo obbligo	Contenuti dell'obbligo	Aggiornamento
Personale	Titolari di incarichi dirigenziali (dirigenti non generali)		Art. 14, c. 1, lett. a), d.lgs. n. 33/2013	Incarichi dirigenziali, a qualsiasi titolo conferiti, ivi inclusi quelli conferiti discrezionalmente dall'organo di indirizzo politico senza procedure pubbliche di selezione e titolari di posizione organizzativa con funzioni dirigenziali (da pubblicare in tabelle che distinguano le seguenti situazioni: dirigenti, dirigenti individuati discrezionalmente, titolari di posizione organizzativa con funzioni dirigenziali)	Atto di nomina / conferimento, con l'indicazione della durata dell'incarico	Tempestivo (ex art. 8, d.lgs. n. 33/2013)
			Art. 14, c. 1, lett. b), d.lgs. n. 33/2013		Curriculum, redatto in conformità al vigente modello europeo	Tempestivo (ex art. 8, d.lgs. n. 33/2013)
			Art. 14, c. 1, lett. c), d.lgs. n. 33/2013		Compensi di qualsiasi natura connessi all'assunzione dell'incarico (con specifica evidenza delle eventuali componenti variabili o legate alla valutazione del risultato)	Tempestivo (ex art. 8, d.lgs. n. 33/2013)
			Art. 14, c. 1, lett. d), d.lgs. n. 33/2013		Importi di viaggi di servizio e missioni pagati con fondi pubblici	Tempestivo (ex art. 8, d.lgs. n. 33/2013)
			Art. 14, c. 1, lett. e), d.lgs. n. 33/2013		Dati relativi all'assunzione di altre cariche, presso enti pubblici o privati, e relativi compensi a qualsiasi titolo corrisposti	Tempestivo (ex art. 8, d.lgs. n. 33/2013)
			Art. 14, c. 1, lett. f), d.lgs. n. 33/2013		Altri eventuali incarichi con oneri a carico della finanza pubblica e indicazione dei compensi spettanti	Tempestivo (ex art. 8, d.lgs. n. 33/2013)
			Art. 1, c. 1, n. 5, l. n. 441/1982		1) dichiarazione concernente diritti reali su beni immobili e su beni mobili iscritti in pubblici registri, titolarità di imprese, azioni di società, quote di partecipazione a società, esercizio di funzioni di amministratore o di sindaco di società, con l'apposizione della formula «sul mio onore affermo che la dichiarazione corrisponde al vero» [Per il soggetto, il coniuge non separato e i parenti entro il secondo grado, ove gli stessi vi consentano (NB: dando eventualmente evidenza del mancato consenso)]	Annuale
			Art. 47, c. 1, d.lgs. n. 33/2013		2) copia dell'ultima dichiarazione dei redditi soggetti all'imposta sui redditi delle persone fisiche [Per il soggetto, il coniuge non separato e i parenti entro il secondo grado, ove gli stessi vi consentano (NB: dando eventualmente evidenza del mancato consenso)] (NB: è necessario limitare, con appositi accorgimenti a cura dell'interessato o della amministrazione, la pubblicazione dei dati sensibili)	Annuale
Art. 47, c. 1, d.lgs. n. 33/2013	3) dichiarazione concernente le spese sostenute e le obbligazioni assunte per la propaganda elettorale ovvero attestazione di essersi avvalsi esclusivamente di materiali e di mezzi propagandistici predisposti e messi a disposizione dal partito o dalla formazione politica della cui lista il soggetto ha fatto parte, con l'apposizione della formula «sul mio onore affermo che la dichiarazione corrisponde al vero» (con allegate copie delle dichiarazioni relative a finanziamenti e contributi per un importo che nell'anno superi 5.000 €)	Tempestivo (ex art. 8, d.lgs. n. 33/2013)				

ALLEGATO 1) SEZIONE "AMMINISTRAZIONE TRASPARENTE" - ELENCO DEGLI OBBLIGHI DI PUBBLICAZIONE VIGENTI

Denominazione sotto-sezione livello 1 (Macrofamiglie)	Resp.trasparenza	Ambito soggettivo (vedi foglio 2)	Riferimento normativo	Denominazione del singolo obbligo	Contenuti dell'obbligo	Aggiornamento
					4) attestazione concernente le variazioni della situazione patrimoniale intervenute nell'anno precedente e copia della dichiarazione dei redditi [Per il soggetto, il coniuge non separato e i parenti entro il secondo grado, ove gli stessi vi consentano (NB: dando eventualmente evidenza del mancato consenso)]	Annuale
					5) dichiarazione concernente le variazioni della situazione patrimoniale intervenute dopo l'ultima attestazione (con copia della dichiarazione annuale relativa ai redditi delle persone fisiche) [Per il soggetto, il coniuge non separato e i parenti entro il secondo grado, ove gli stessi vi consentano (NB: dando eventualmente evidenza del mancato consenso)]	Annuale
					Dichiarazione sulla insussistenza di una delle cause di inconferibilità dell'incarico	Tempestivo (art. 20, c. 1, d.lgs. n. 39/2013)
					Dichiarazione sulla insussistenza di una delle cause di incompatibilità al conferimento dell'incarico	Annuale (art. 20, c. 2, d.lgs. n. 39/2013)
					Ammontare complessivo degli emolumenti percepiti a carico della finanza pubblica	Annuale
					Posti di funzione disponibili	Tempestivo
		P	Art. 20, c. 3, d.lgs. n. 39/2013			
			Art. 20, c. 3, d.lgs. n. 39/2013			
			Art. 14, c. 1-ter, secondo periodo, d.lgs. n. 33/2013			
		A	Art. 19, c. 1-bis, d.lgs. n. 165/2001			
Sanzioni per mancata comunicazione dei dati		T	Art. 47, c. 1, d.lgs. n. 33/2013	Sanzioni per mancata o incompleta comunicazione dei dati da parte dei titolari di incarichi dirigenziali	Provvedimenti sanzionatori a carico del responsabile della mancata o incompleta comunicazione dei dati di cui all'articolo 14, concernenti la situazione patrimoniale complessiva del titolare dell'incarico al momento dell'assunzione della carica, la titolarità di imprese, le partecipazioni azionarie proprie, del coniuge e dei parenti entro il secondo grado di parentela, nonché tutti i compensi cui dà diritto l'assunzione della carica	Tempestivo (ex art. 8, d.lgs. n. 33/2013)
Dotazione organica		A	Art. 16, c. 1, d.lgs. n. 33/2013	Conto annuale del personale	Conto annuale del personale e relative spese sostenute, nell'ambito del quale sono rappresentati i dati relativi alla dotazione organica e al personale effettivamente in servizio e al relativo costo, con l'indicazione della distribuzione tra le diverse qualifiche e aree professionali, con particolare riguardo al personale assegnato agli uffici di diretta collaborazione con gli organi di indirizzo politico	Annuale (art. 16, c. 1, d.lgs. n. 33/2013)
			Art. 16, c. 2, d.lgs. n. 33/2013	Costo personale tempo indeterminato	Costo complessivo del personale a tempo indeterminato in servizio, articolato per aree professionali, con particolare riguardo al personale assegnato agli uffici di diretta collaborazione con gli organi di indirizzo politico	Annuale (art. 16, c. 2, d.lgs. n. 33/2013)
Personale non a tempo			Art. 17, c. 1, d.lgs. n. 33/2013	Personale non a tempo indeterminato (da pubblicare in tabelle)	Personale con rapporto di lavoro non a tempo indeterminato ed elenco dei titolari dei contratti a tempo determinato, ivi compreso il personale assegnato agli uffici di diretta collaborazione con gli organi di indirizzo politico	Annuale (art. 17, c. 1, d.lgs. n. 33/2013)

ALLEGATO 1) SEZIONE "AMMINISTRAZIONE TRASPARENTE" - ELENCO DEGLI OBBLIGHI DI PUBBLICAZIONE VIGENTI

Denominazione sotto-sezione livello 1 (Macrofamiglie)	Resp.trasparenza	Ambito soggettivo (vedi foglio 2)	Riferimento normativo	Denominazione del singolo obbligo	Contenuti dell'obbligo	Aggiornamento
	Personale non a tempo indeterminato	A	Art. 17, c. 2, d.lgs. n. 33/2013	Costo del personale non a tempo indeterminato (da pubblicare in tabelle)	Costo complessivo del personale con rapporto di lavoro non a tempo indeterminato, con particolare riguardo al personale assegnato agli uffici di diretta collaborazione con gli organi di indirizzo politico	Trimestrale (art. 17, c. 2, d.lgs. n. 33/2013)
	Tassi di assenza	A	Art. 16, c. 3, d.lgs. n. 33/2013	Tassi di assenza (da pubblicare in tabelle)	Tassi di assenza del personale distinti per uffici di livello dirigenziale	Trimestrale (art. 16, c. 3, d.lgs. n. 33/2013)
	Incarichi conferiti e autorizzati ai dipendenti (dirigenti e non dirigenti)	A	Art. 18, d.lgs. n. 33/2013 Art. 53, c. 14, d.lgs. n. 165/2001	Incarichi conferiti e autorizzati ai dipendenti (dirigenti e non dirigenti) (da pubblicare in tabelle)	Elenco degli incarichi conferiti o autorizzati a ciascun dipendente (dirigente e non dirigente), con l'indicazione dell'oggetto, della durata e del compenso spettante per ogni incarico	Tempestivo (ex art. 8, d.lgs. n. 33/2013)
	Contrattazione collettiva	A	Art. 21, c. 1, d.lgs. n. 33/2013 Art. 47, c. 8, d.lgs. n. 165/2001	Contrattazione collettiva	Riferimenti necessari per la consultazione dei contratti e accordi collettivi nazionali ed eventuali interpretazioni autentiche	Tempestivo (ex art. 8, d.lgs. n. 33/2013)
	Contrattazione integrativa	A	Art. 21, c. 2, d.lgs. n. 33/2013	Contratti integrativi	Contratti integrativi stipulati, con la relazione tecnico-finanziaria e quella illustrativa, certificate dagli organi di controllo (collegio dei revisori dei conti, collegio sindacale, uffici centrali di bilancio o analoghi organi previsti dai rispettivi ordinamenti)	Tempestivo (ex art. 8, d.lgs. n. 33/2013)
			Art. 21, c. 2, d.lgs. n. 33/2013 Art. 55, c. 4, d.lgs. n. 150/2009	Costi contratti integrativi	Specifiche informazioni sui costi della contrattazione integrativa, certificate dagli organi di controllo interno, trasmesse al Ministero dell'Economia e delle finanze, che predispone, allo scopo, uno specifico modello di rilevazione, d'intesa con la Corte dei conti e con la Presidenza del Consiglio dei Ministri - Dipartimento della funzione pubblica	Annuale (art. 55, c. 4, d.lgs. n. 150/2009)
OIV	A	Art. 10, c. 8, lett. c), d.lgs. n. 33/2013	OIV (da pubblicare in tabelle)	Nominativi	Tempestivo (ex art. 8, d.lgs. n. 33/2013)	
		Art. 10, c. 8, lett. c), d.lgs. n. 33/2013		Curricula	Tempestivo (ex art. 8, d.lgs. n. 33/2013)	
		Par. 14.2, delib. CiVIT n. 12/2013		Compensi	Tempestivo (ex art. 8, d.lgs. n. 33/2013)	
Bandi di concorso	A	Art. 19, c. 1, d.lgs. n. 33/2013	Bandi di concorso (da pubblicare in tabelle)	Bandi di concorso per il reclutamento, a qualsiasi titolo, di personale presso l'amministrazione nonche' i criteri di valutazione della Commissione e le tracce delle prove scritte	Tempestivo (ex art. 8, d.lgs. n. 33/2013)	
		Art. 19, c. 2, d.lgs. n. 33/2013	Elenco dei bandi espletati (da pubblicare in tabelle)	Elenco dei bandi in corso	Tempestivo (ex art. 8, d.lgs. n. 33/2013)	

ALLEGATO 1) SEZIONE "AMMINISTRAZIONE TRASPARENTE" - ELENCO DEGLI OBBLIGHI DI PUBBLICAZIONE VIGENTI

Denominazione sotto-sezione livello 1 (Macrofamiglie)	Resp.trasparenza	Ambito soggettivo (vedi foglio 2)	Riferimento normativo	Denominazione del singolo obbligo	Contenuti dell'obbligo	Aggiornamento	
Performance	Sistema di misurazione e valutazione della Performance	A	Par. 1, delib. CiVIT n. 104/2010	Sistema di misurazione e valutazione della Performance	Sistema di misurazione e valutazione della Performance (art. 7, d.lgs. n. 150/2009)	Tempestivo	
	Piano della Performance		Art. 10, c. 8, lett. b), d.lgs. n. 33/2013	Piano della Performance/Piano esecutivo di gestione	Piano della Performance (art. 10, d.lgs. 150/2009) Piano esecutivo di gestione (per gli enti locali) (art. 169, c. 3-bis, d.lgs. n. 267/2000)	Tempestivo (ex art. 8, d.lgs. n. 33/2013)	
	Relazione sulla Performance			Relazione sulla Performance	Relazione sulla Performance (art. 10, d.lgs. 150/2009)	Tempestivo (ex art. 8, d.lgs. n. 33/2013)	
	Ammontare complessivo dei premi	A	Art. 20, c. 1, d.lgs. n. 33/2013	Ammontare complessivo dei premi (da pubblicare in tabelle)	Ammontare complessivo dei premi collegati alla performance stanziati	Tempestivo (ex art. 8, d.lgs. n. 33/2013)	
					Ammontare dei premi effettivamente distribuiti	Tempestivo (ex art. 8, d.lgs. n. 33/2013)	
	Dati relativi ai premi		Art. 20, c. 2, d.lgs. n. 33/2013	Dati relativi ai premi (da pubblicare in tabelle)	Criteri definiti nei sistemi di misurazione e valutazione della performance per l'assegnazione del trattamento accessorio	Tempestivo (ex art. 8, d.lgs. n. 33/2013)	
					Distribuzione del trattamento accessorio, in forma aggregata, al fine di dare conto del livello di selettività utilizzato nella distribuzione dei premi e degli incentivi	Tempestivo (ex art. 8, d.lgs. n. 33/2013)	
					Grado di differenziazione dell'utilizzo della premialità sia per i dirigenti sia per i dipendenti	Tempestivo (ex art. 8, d.lgs. n. 33/2013)	
				Art. 22, c. 1, lett. a), d.lgs. n. 33/2013		Elenco degli enti pubblici, comunque denominati, istituiti, vigilati e finanziati dall'amministrazione ovvero per i quali l'amministrazione abbia il potere di nomina degli amministratori dell'ente, con l'indicazione delle funzioni attribuite e delle attività svolte in favore dell'amministrazione o delle attività di servizio pubblico affidate	Annuale (art. 22, c. 1, d.lgs. n. 33/2013)
						Per ciascuno degli enti:	
					1) ragione sociale	Annuale (art. 22, c. 1, d.lgs. n. 33/2013)	
					2) misura dell'eventuale partecipazione dell'amministrazione	Annuale (art. 22, c. 1, d.lgs. n. 33/2013)	

ALLEGATO 1) SEZIONE "AMMINISTRAZIONE TRASPARENTE" - ELENCO DEGLI OBBLIGHI DI PUBBLICAZIONE VIGENTI

Denominazione sotto-sezione livello 1 (Macrofamiglie)	Resp.trasparenza	Ambito soggettivo (vedi foglio 2)	Riferimento normativo	Denominazione del singolo obbligo	Contenuti dell'obbligo	Aggiornamento
Enti pubblici vigilati		A (ex C, soppresso e confluito in A)	Art. 22, c. 2, d.lgs. n. 33/2013	Enti pubblici vigilati (da pubblicare in tabelle)	3) durata dell'impegno	Annuale (art. 22, c. 1, d.lgs. n. 33/2013)
					4) onere complessivo a qualsiasi titolo gravante per l'anno sul bilancio dell'amministrazione	Annuale (art. 22, c. 1, d.lgs. n. 33/2013)
					5) numero dei rappresentanti dell'amministrazione negli organi di governo e trattamento economico complessivo a ciascuno di essi spettante	Annuale (art. 22, c. 1, d.lgs. n. 33/2013)
					6) risultati di bilancio degli ultimi tre esercizi finanziari	Annuale (art. 22, c. 1, d.lgs. n. 33/2013)
					7) incarichi di amministratore dell'ente e relativo trattamento economico complessivo	Annuale (art. 22, c. 1, d.lgs. n. 33/2013)
					Dichiarazione sulla insussistenza di una delle cause di inconferibilità dell'incarico (link al sito dell'ente)	Tempestivo (art. 20, c. 1, d.lgs. n. 39/2013)
		P	Art. 20, c. 3, d.lgs. n. 39/2013	Dichiarazione sulla insussistenza di una delle cause di incompatibilità al conferimento dell'incarico (link al sito dell'ente)	Annuale (art. 20, c. 2, d.lgs. n. 39/2013)	
			Art. 20, c. 3, d.lgs. n. 39/2013	Collegamento con i siti istituzionali degli enti pubblici vigilati nei quali sono pubblicati i dati relativi ai componenti degli organi di indirizzo politico e ai soggetti titolari di incarichi dirigenziali, di collaborazione o consulenza	Annuale (art. 22, c. 1, d.lgs. n. 33/2013)	
		A (ex C, soppresso e confluito in A)	Art. 22, c. 1, lett. b), d.lgs. n. 33/2013	Enti pubblici vigilati (da pubblicare in tabelle)	Elenco delle società di cui l'amministrazione detiene direttamente quote di partecipazione anche minoritaria, con l'indicazione dell'entità, delle funzioni attribuite e delle attività svolte in favore dell'amministrazione o delle attività di servizio pubblico affidate, ad esclusione delle società partecipate da amministrazioni pubbliche, quotate in mercati regolamentati e loro controllate (ex art. 22, c. 6, d.lgs. n. 33/2013)	Annuale (art. 22, c. 1, d.lgs. n. 33/2013)
					Per ciascuna delle società:	Annuale (art. 22, c. 1, d.lgs. n. 33/2013)
					1) ragione sociale	Annuale (art. 22, c. 1, d.lgs. n. 33/2013)
					2) misura dell'eventuale partecipazione dell'amministrazione	Annuale (art. 22, c. 1, d.lgs. n. 33/2013)
					3) durata dell'impegno	Annuale (art. 22, c. 1, d.lgs. n. 33/2013)

ALLEGATO 1) SEZIONE "AMMINISTRAZIONE TRASPARENTE" - ELENCO DEGLI OBBLIGHI DI PUBBLICAZIONE VIGENTI

Denominazione sotto-sezione livello 1 (Macrofamiglie)	Resp.trasparenza	Ambito soggettivo (vedi foglio 2)	Riferimento normativo	Denominazione del singolo obbligo	Contenuti dell'obbligo	Aggiornamento		
Enti controllati	Società partecipate	A (ex C, soppresso e confluito in A)	Art. 22, c. 2, d.lgs. n. 33/2013	Dati società partecipate (da pubblicare in tabelle)	4) onere complessivo a qualsiasi titolo gravante per l'anno sul bilancio dell'amministrazione	Annuale (art. 22, c. 1, d.lgs. n. 33/2013)		
					5) numero dei rappresentanti dell'amministrazione negli organi di governo e trattamento economico complessivo a ciascuno di essi spettante	Annuale (art. 22, c. 1, d.lgs. n. 33/2013)		
					6) risultati di bilancio degli ultimi tre esercizi finanziari	Annuale (art. 22, c. 1, d.lgs. n. 33/2013)		
					7) incarichi di amministratore della società e relativo trattamento economico complessivo	Annuale (art. 22, c. 1, d.lgs. n. 33/2013)		
			Art. 20, c. 3, d.lgs. n. 39/2013		Dichiarazione sulla insussistenza di una delle cause di inconferibilità dell'incarico (link al sito dell'ente)	Tempestivo (art. 20, c. 1, d.lgs. n. 39/2013)		
			Art. 20, c. 3, d.lgs. n. 39/2014	Dichiarazione sulla insussistenza di una delle cause di incompatibilità al conferimento dell'incarico (link al sito dell'ente)	Annuale (art. 20, c. 2, d.lgs. n. 39/2013)			
			Art. 22, c. 3, d.lgs. n. 33/2013		Collegamento con i siti istituzionali delle società partecipate nei quali sono pubblicati i dati relativi ai componenti degli organi di indirizzo politico e ai soggetti titolari di incarichi dirigenziali, di collaborazione o consulenza	Annuale (art. 22, c. 1, d.lgs. n. 33/2013)		
			Art. 22, c. 1, lett. d-bis, d.lgs. n. 33/2013	Provvedimenti	Provvedimenti in materia di costituzione di società a partecipazione pubblica, acquisto di partecipazioni in società già costituite, gestione delle partecipazioni pubbliche, alienazione di partecipazioni sociali, quotazione di società a controllo pubblico in mercati regolamentati e razionalizzazione periodica delle partecipazioni pubbliche, previsti dal decreto legislativo adottato ai sensi dell'articolo 18 della legge 7 agosto 2015, n. 124 (art. 20 d.lgs 175/2016)	Tempestivo (ex art. 8, d.lgs. n. 33/2013)		
			Art. 19, c. 7, d.lgs. n. 175/2016		Provvedimenti con cui le amministrazioni pubbliche socie fissano obiettivi specifici, annuali e pluriennali, sul complesso delle spese di funzionamento, ivi comprese quelle per il personale, delle società controllate	Tempestivo (ex art. 8, d.lgs. n. 33/2013)		
					Provvedimenti con cui le società a controllo pubblico garantiscono il concreto perseguimento degli obiettivi specifici, annuali e pluriennali, sul complesso delle spese di funzionamento	Tempestivo (ex art. 8, d.lgs. n. 33/2013)		
					Art. 22, c. 1, lett. c), d.lgs. n. 33/2013		Elenco degli enti di diritto privato, comunque denominati, in controllo dell'amministrazione, con l'indicazione delle funzioni attribuite e delle attività svolte in favore dell'amministrazione o delle attività di servizio pubblico affidate	Annuale (art. 22, c. 1, d.lgs. n. 33/2013)
							Per ciascuno degli enti:	
				1) ragione sociale	Annuale (art. 22, c. 1, d.lgs. n. 33/2013)			
				2) misura dell'eventuale partecipazione dell'amministrazione	Annuale (art. 22, c. 1, d.lgs. n. 33/2013)			

ALLEGATO 1) SEZIONE "AMMINISTRAZIONE TRASPARENTE" - ELENCO DEGLI OBBLIGHI DI PUBBLICAZIONE VIGENTI

Denominazione sotto-sezione livello 1 (Macrofamiglie)	Resp.trasparenza	Ambito soggettivo (vedi foglio 2)	Riferimento normativo	Denominazione del singolo obbligo	Contenuti dell'obbligo	Aggiornamento	
Enti di diritto privato controllati		A (ex C, soppresso e confluito in A)	Art. 22, c. 2, d.lgs. n. 33/2013	Enti di diritto privato controllati (da pubblicare in tabelle)	3) durata dell'impegno	Annuale (art. 22, c. 1, d.lgs. n. 33/2013)	
					4) onere complessivo a qualsiasi titolo gravante per l'anno sul bilancio dell'amministrazione	Annuale (art. 22, c. 1, d.lgs. n. 33/2013)	
					5) numero dei rappresentanti dell'amministrazione negli organi di governo e trattamento economico complessivo a ciascuno di essi spettante	Annuale (art. 22, c. 1, d.lgs. n. 33/2013)	
					6) risultati di bilancio degli ultimi tre esercizi finanziari	Annuale (art. 22, c. 1, d.lgs. n. 33/2013)	
					7) incarichi di amministratore dell'ente e relativo trattamento economico complessivo	Annuale (art. 22, c. 1, d.lgs. n. 33/2013)	
		P	Art. 20, c. 3, d.lgs. n. 39/2013			Dichiarazione sulla insussistenza di una delle cause di inconferibilità dell'incarico (link al sito dell'ente)	Tempestivo (art. 20, c. 1, d.lgs. n. 39/2013)
						Dichiarazione sulla insussistenza di una delle cause di incompatibilità al conferimento dell'incarico (link al sito dell'ente)	Annuale (art. 20, c. 2, d.lgs. n. 39/2013)
		A (ex C, soppresso e confluito in A)	Art. 22, c. 3, d.lgs. n. 33/2013			Collegamento con i siti istituzionali degli enti di diritto privato controllati nei quali sono pubblicati i dati relativi ai componenti degli organi di indirizzo politico e ai soggetti titolari di incarichi dirigenziali, di collaborazione o consulenza	Annuale (art. 22, c. 1, d.lgs. n. 33/2013)
		Rappresentazione grafica		A (ex C, soppresso e confluito in A)	Art. 22, c. 1, lett. d), d.lgs. n. 33/2013	Rappresentazione grafica	Una o più rappresentazioni grafiche che evidenziano i rapporti tra l'amministrazione e gli enti pubblici vigilati, le società partecipate, gli enti di diritto privato controllati
					Per ciascuna tipologia di procedimento:		
					1) breve descrizione del procedimento con indicazione di tutti i riferimenti normativi utili	Tempestivo (ex art. 8, d.lgs. n. 33/2013)	
					2) unità organizzative responsabili dell'istruttoria	Tempestivo (ex art. 8, d.lgs. n. 33/2013)	
					3) l'ufficio del procedimento, unitamente ai recapiti telefonici e alla casella di posta elettronica istituzionale	Tempestivo (ex art. 8, d.lgs. n. 33/2013)	
					4) ove diverso, l'ufficio competente all'adozione del provvedimento finale, con l'indicazione del nome del responsabile dell'ufficio unitamente ai rispettivi recapiti telefonici e alla casella di posta elettronica istituzionale	Tempestivo (ex art. 8, d.lgs. n. 33/2013)	

ALLEGATO 1) SEZIONE "AMMINISTRAZIONE TRASPARENTE" - ELENCO DEGLI OBBLIGHI DI PUBBLICAZIONE VIGENTI

Denominazione sotto-sezione livello 1 (Macrofamiglie)	Resp.trasparenza	Ambito soggettivo (vedi foglio 2)	Riferimento normativo	Denominazione del singolo obbligo	Contenuti dell'obbligo	Aggiornamento
Attività e procedimenti	Tipologie di procedimento	A	Art. 35, c. 1, lett. e), d.lgs. n. 33/2013	Tipologie di procedimento (da pubblicare in tabelle)	5) modalità con le quali gli interessati possono ottenere le informazioni relative ai procedimenti in corso che li riguardano	Tempestivo (ex art. 8, d.lgs. n. 33/2013)
			Art. 35, c. 1, lett. f), d.lgs. n. 33/2013		6) termine fissato in sede di disciplina normativa del procedimento per la conclusione con l'adozione di un provvedimento espresso e ogni altro termine procedimentale rilevante	Tempestivo (ex art. 8, d.lgs. n. 33/2013)
			Art. 35, c. 1, lett. g), d.lgs. n. 33/2013		7) procedimenti per i quali il provvedimento dell'amministrazione può essere sostituito da una dichiarazione dell'interessato ovvero il procedimento può concludersi con il silenzio-assenso dell'amministrazione	Tempestivo (ex art. 8, d.lgs. n. 33/2013)
			Art. 35, c. 1, lett. h), d.lgs. n. 33/2013		8) strumenti di tutela amministrativa e giurisdizionale, riconosciuti dalla legge in favore dell'interessato, nel corso del procedimento nei confronti del provvedimento finale ovvero nei casi di adozione del provvedimento oltre il termine predeterminato per la sua conclusione e i modi per attivarli	Tempestivo (ex art. 8, d.lgs. n. 33/2013)
			Art. 35, c. 1, lett. i), d.lgs. n. 33/2013		9) link di accesso al servizio on line, ove sia già disponibile in rete, o tempi previsti per la sua attivazione	Tempestivo (ex art. 8, d.lgs. n. 33/2013)
			Art. 35, c. 1, lett. l), d.lgs. n. 33/2013		10) modalità per l'effettuazione dei pagamenti eventualmente necessari, con i codici IBAN identificativi del conto di pagamento, ovvero di imputazione del versamento in Tesoreria, tramite i quali i soggetti versanti possono effettuare i pagamenti mediante bonifico bancario o postale, ovvero gli identificativi del conto corrente postale sul quale i soggetti versanti possono effettuare i pagamenti mediante bollettino postale, nonché i codici identificativi del pagamento da indicare obbligatoriamente per il versamento	Tempestivo (ex art. 8, d.lgs. n. 33/2013)
			Art. 35, c. 1, lett. m), d.lgs. n. 33/2013		11) nome del soggetto a cui è attribuito, in caso di inerzia, il potere sostitutivo, nonché modalità per attivare tale potere, con indicazione dei recapiti telefonici e delle caselle di posta elettronica istituzionale	Tempestivo (ex art. 8, d.lgs. n. 33/2013)
					Per i procedimenti ad istanza di parte:	
			Art. 35, c. 1, lett. d), d.lgs. n. 33/2013		1) atti e documenti da allegare all'istanza e modulistica necessaria, compresi i fac-simile per le autocertificazioni	Tempestivo (ex art. 8, d.lgs. n. 33/2013)
			Art. 35, c. 1, lett. d), d.lgs. n. 33/2013		2) uffici ai quali rivolgersi per informazioni, orari e modalità di accesso con indicazione degli indirizzi, recapiti telefonici e caselle di posta elettronica istituzionale a cui presentare le istanze	Tempestivo (ex art. 8, d.lgs. n. 33/2013)
	Dichiarazioni sostitutive e acquisizione d'ufficio dei dati	A	Art. 35, c. 3, d.lgs. n. 33/2013	Recapiti dell'ufficio responsabile	Recapiti telefonici e casella di posta elettronica istituzionale dell'ufficio responsabile per le attività volte a gestire, garantire e verificare la trasmissione dei dati o l'accesso diretto degli stessi da parte delle amministrazioni procedenti all'acquisizione d'ufficio dei dati e allo svolgimento dei controlli sulle dichiarazioni sostitutive	Tempestivo (ex art. 8, d.lgs. n. 33/2013)

ALLEGATO 1) SEZIONE "AMMINISTRAZIONE TRASPARENTE" - ELENCO DEGLI OBBLIGHI DI PUBBLICAZIONE VIGENTI

Denominazione sotto-sezione livello 1 (Macrofamiglie)	Resp.trasparenza	Ambito soggettivo (vedi foglio 2)	Riferimento normativo	Denominazione del singolo obbligo	Contenuti dell'obbligo	Aggiornamento
Provvedimenti	Provvedimenti organi indirizzo politico	B	Art. 23, c. 1, d.lgs. n. 33/2013 /Art. 1, co. 16 della l. n. 190/2012	Provvedimenti organi indirizzo politico	Elenco dei provvedimenti, con particolare riferimento ai provvedimenti finali dei procedimenti di: autorizzazione o concessione ; scelta del contraente per l'affidamento di lavori, forniture e servizi, anche con riferimento alla modalità di selezione prescelta; concorsi e prove selettive per l'assunzione del personale e progressioni di carriera ; accordi stipulati dall'amministrazione con soggetti privati o con altre amministrazioni pubbliche.	Semestrale (art. 23, c. 1, d.lgs. n. 33/2013)
	Provvedimenti dirigenti amministrativi	B	Art. 23, c. 1, d.lgs. n. 33/2013 /Art. 1, co. 16 della l. n. 190/2013	Provvedimenti dirigenti amministrativi	Elenco dei provvedimenti, con particolare riferimento ai provvedimenti finali dei procedimenti di: autorizzazione o concessione ; scelta del contraente per l'affidamento di lavori, forniture e servizi, anche con riferimento alla modalità di selezione prescelta; concorsi e prove selettive per l'assunzione del personale e progressioni di carriera ; accordi stipulati dall'amministrazione con soggetti privati o con altre amministrazioni pubbliche.	Semestrale (art. 23, c. 1, d.lgs. n. 33/2013)
Informazioni sulle singole procedure in formato tabellare			Art. 4 delib. Anac n. 39/2016	Dati previsti dall'articolo 1, comma 32, della legge 6 novembre 2012, n. 190 Informazioni sulle singole procedure (da pubblicare secondo le "Specifiche tecniche per la pubblicazione dei dati ai sensi dell'art. 1, comma 32, della Legge n. 190/2012", adottate secondo quanto indicato nella delib. Anac 39/2016)	Codice Identificativo Gara (CIG)	Tempestivo
			n. 190/2012 Art. 37, c. 1, lett. a) d.lgs. n. 33/2013 Art. 4 delib. Anac n. 39/2016		Struttura proponente, Oggetto del bando, Procedura di scelta del contraente, Elenco degli operatori invitati a presentare offerte/Numero di offerenti che hanno partecipato al procedimento, Aggiudicatario, Importo di aggiudicazione, Tempi di completamento dell'opera servizio o fornitura, Importo delle somme liquidate	Tempestivo
			Art. 1, c. 32, l. n. 190/2012 Art. 37, c. 1, lett. a) d.lgs. n. 33/2013 Art. 4 delib. Anac n. 39/2016		Tabella riassuntive rese liberamente scaricabili in un formato digitale standard aperto con informazioni sui contratti relative all'anno precedente (nello specifico: Codice Identificativo Gara (CIG), struttura proponente, oggetto del bando, procedura di scelta del contraente, elenco degli operatori invitati a presentare offerte/numero di offerenti che hanno partecipato al procedimento, aggiudicatario, importo di aggiudicazione, tempi di completamento dell'opera servizio o fornitura, importo delle somme liquidate)	Annuale (art. 1, c. 32, l. n. 190/2012)
		Art. 37, c. 1, lett. b) d.lgs. n. 33/2013 Art. 21, c. 7, e 29, c. 1, d.lgs. n. 50/2016	Atti relativi alla programmazione di lavori, opere, servizi e forniture	Programma biennale degli acquisti di beni e servizi, programma triennale dei lavori pubblici e relativi aggiornamenti annuali	Tempestivo	
					Per ciascuna procedura:	

ALLEGATO 1) SEZIONE "AMMINISTRAZIONE TRASPARENTE" - ELENCO DEGLI OBBLIGHI DI PUBBLICAZIONE VIGENTI

Denominazione sotto-sezione livello 1 (Macrofamiglie)	Resp.trasparenza	Ambito soggettivo (vedi foglio 2)	Riferimento normativo	Denominazione del singolo obbligo	Contenuti dell'obbligo	Aggiornamento
Bandi di gara e contratti	Atti delle amministrazioni aggiudicatrici e degli enti aggiudicatori distintamente per ogni procedura		Art. 37, c. 1, lett. b) d.lgs. n. 33/2013 e art. 29, c. 1, d.lgs. n. 50/2016	Atti relativi alle procedure per l'affidamento di appalti pubblici di servizi, forniture, lavori e opere, di concorsi pubblici di progettazione, di concorsi di idee e di concessioni. Compresi quelli tra enti nell'ambito del settore pubblico di cui all'art. 5 del dlgs n. 50/2016	Avvisi di preinformazione - Avvisi di preinformazione (art. 70, c. 1, 2 e 3, dlgs n. 50/2016); Bandi ed avvisi di preinformazioni (art. 141, dlgs n. 50/2016)	Tempestivo
			Art. 37, c. 1, lett. b) d.lgs. n. 33/2013 e art. 29, c. 1, d.lgs. n. 50/2016		Delibera a contrarre , nell'ipotesi di procedura negoziata senza previa pubblicazione di un bando di gara	Tempestivo
			Art. 37, c. 1, lett. b) d.lgs. n. 33/2013 e art. 29, c. 1, d.lgs. n. 50/2016		Avvisi e bandi - Avviso (art. 19, c. 1, dlgs n. 50/2016); Avviso di indagini di mercato (art. 36, c. 7, dlgs n. 50/2016 e Linee guida ANAC); Avviso di formazione elenco operatori economici e pubblicazione elenco (art. 36, c. 7, dlgs n. 50/2016 e Linee guida ANAC); Bandi ed avvisi (art. 36, c. 9, dlgs n. 50/2016); Bandi ed avvisi (art. 73, c. 1, e 4, dlgs n. 50/2016); Bandi ed avvisi (art. 127, c. 1, dlgs n. 50/2016); Avviso periodico indicativo (art. 127, c. 2, dlgs n. 50/2016); Avviso relativo all'esito della procedura; Pubblicazione a livello nazionale di bandi e avvisi; Bando di concorso (art. 153, c. 1, dlgs n. 50/2016); Avviso di aggiudicazione (art. 153, c. 2, dlgs n. 50/2016); Bando di concessione, invito a presentare offerta, documenti di gara (art. 171, c. 1 e 5, dlgs n. 50/2016); Avviso in merito alla modifica dell'ordine di importanza dei criteri, Bando di concessione (art. 173, c. 3, dlgs n. 50/2016); Bando di gara (art. 183, c. 2, dlgs n. 50/2016); Avviso costituzione del privilegio (art. 186, c. 3, dlgs n. 50/2016); Bando di gara (art. 188, c. 3, dlgs n. 50/2016)	Tempestivo
			Art. 37, c. 1, lett. b) d.lgs. n. 33/2013 e art. 29, c. 1, d.lgs. n. 50/2016		Avviso sui risultati della procedura di affidamento - Avviso sui risultati della procedura di affidamento con indicazione dei soggetti invitati (art. 36, c. 2, dlgs n. 50/2016); Bando di concorso e avviso sui risultati del concorso (art. 141, dlgs n. 50/2016); Avvisi relativi l'esito della procedura, possono essere raggruppati su base trimestrale (art. 142, c. 3, dlgs n. 50/2016); Verbali di gara	Tempestivo
			Art. 37, c. 1, lett. b) d.lgs. n. 33/2013 e art. 29, c. 1, d.lgs. n. 50/2016		Avvisi sistema di qualificazione - Avviso sull'esistenza di un sistema di qualificazione, di cui all'Allegato XIV, parte II, lettera H; Bandi, avviso periodico indicativo; avviso sull'esistenza di un sistema di qualificazione; Avviso di aggiudicazione (art. 140, c. 1, 3 e 4, dlgs n. 50/2016)	Tempestivo
			Art. 37, c. 1, lett. b) d.lgs. n. 33/2013 e art. 29, c. 1, d.lgs. n. 50/2016		Affidamenti - Gli atti relativi agli affidamenti diretti di lavori, servizi e forniture di somma urgenza e di protezione civile, con specifica dell'affidatario, delle modalità della scelta e delle motivazioni che non hanno consentito il ricorso alle procedure ordinarie (art. 163, c. 10, dlgs n. 50/2016); tutti gli atti connessi agli affidamenti in house in formato open data di appalti pubblici e contratti di concessione tra enti (art. 192 c. 3, dlgs n. 50/2016)	Tempestivo

ALLEGATO 1) SEZIONE "AMMINISTRAZIONE TRASPARENTE" - ELENCO DEGLI OBBLIGHI DI PUBBLICAZIONE VIGENTI

Denominazione sotto-sezione livello 1 (Macrofamiglie)	Resp.trasparenza	Ambito soggettivo (vedi foglio 2)	Riferimento normativo	Denominazione del singolo obbligo	Contenuti dell'obbligo	Aggiornamento
			Art. 37, c. 1, lett. b) d.lgs. n. 33/2013 e art. 29, c. 1, d.lgs. n. 50/2016		Informazioni ulteriori - Contributi e resoconti degli incontri con portatori di interessi unitamente ai progetti di fattibilità di grandi opere e ai documenti predisposti dalla stazione appaltante (art. 22, c. 1, dlgs n. 50/2016); Informazioni ulteriori, complementari o aggiuntive rispetto a quelle previste dal Codice; Elenco ufficiali operatori economici (art. 90, c. 10, dlgs n. 50/2016)	Tempestivo
			Art. 37, c. 1, lett. b) d.lgs. n. 33/2013 e art. 29, c. 1, d.lgs. n. 50/2016	Provvedimento che determina le esclusioni dalla procedura di affidamento e le ammissioni all'esito delle valutazioni dei requisiti soggettivi, economico-finanziari e tecnico-professionali.	Provvedimenti di esclusione e di ammissione (entro 2 giorni dalla loro adozione)	Tempestivo
			Art. 37, c. 1, lett. b) d.lgs. n. 33/2013 e art. 29, c. 1, d.lgs. n. 50/2016	Composizione della commissione giudicatrice e i curricula dei suoi componenti.	Composizione della commissione giudicatrice e i curricula dei suoi componenti.	Tempestivo
			Art. 37, c. 1, lett. b) d.lgs. n. 33/2013 e art. 29, c. 1, d.lgs. n. 50/2016	Resoconti della gestione finanziaria dei contratti al termine della loro esecuzione	Resoconti della gestione finanziaria dei contratti al termine della loro esecuzione	Tempestivo
Sovvenzioni, contributi, sussidi, vantaggi economici	Criteri e modalità	B	Art. 26, c. 1, d.lgs. n. 33/2013	Criteri e modalità	Atti con i quali sono determinati i criteri e le modalità cui le amministrazioni devono attenersi per la concessione di sovvenzioni, contributi, sussidi ed ausili finanziari e l'attribuzione di vantaggi economici di qualunque genere a persone ed enti pubblici e privati	Tempestivo (ex art. 8, d.lgs. n. 33/2013)
			Art. 26, c. 2, d.lgs. n. 33/2013		Atti di concessione di sovvenzioni, contributi, sussidi ed ausili finanziari alle imprese e comunque di vantaggi economici di qualunque genere a persone ed enti pubblici e privati di importo superiore a mille euro	Tempestivo (art. 26, c. 3, d.lgs. n. 33/2013)
				Per ciascun atto:		
	Art. 27, c. 1, lett. a), d.lgs. n. 33/2013	Atti di concessione (da pubblicare in tabelle creando un collegamento con la pagina nella quale sono riportati i dati dei relativi provvedimenti finali)	1) nome dell'impresa o dell'ente e i rispettivi dati fiscali o il nome di altro soggetto beneficiario	Tempestivo (art. 26, c. 3, d.lgs. n. 33/2013)		
	Art. 27, c. 1, lett. b), d.lgs. n. 33/2013		2) importo del vantaggio economico corrisposto	Tempestivo (art. 26, c. 3, d.lgs. n. 33/2013)		
Art. 27, c. 1, lett. c), d.lgs. n. 33/2013	3) norma o titolo a base dell'attribuzione		Tempestivo (art. 26, c. 3, d.lgs. n. 33/2013)			

ALLEGATO 1) SEZIONE "AMMINISTRAZIONE TRASPARENTE" - ELENCO DEGLI OBBLIGHI DI PUBBLICAZIONE VIGENTI

Denominazione sotto-sezione livello 1 (Macrofamiglie)	Resp.trasparenza	Ambito soggettivo (vedi foglio 2)	Riferimento normativo	Denominazione del singolo obbligo	Contenuti dell'obbligo	Aggiornamento
Atti di concessione		B	Art. 27, c. 1, lett. d), d.lgs. n. 33/2013	(NB: è fatto divieto di diffusione di dati da cui sia possibile ricavare informazioni relative allo stato di salute e alla situazione di disagio economico-sociale degli interessati, come previsto dall'art. 26, c. 4, del d.lgs. n. 33/2013)	4) ufficio e funzionario o dirigente responsabile del relativo procedimento amministrativo	Tempestivo (art. 26, c. 3, d.lgs. n. 33/2013)
			Art. 27, c. 1, lett. e), d.lgs. n. 33/2013		5) modalità seguita per l'individuazione del beneficiario	Tempestivo (art. 26, c. 3, d.lgs. n. 33/2013)
			Art. 27, c. 1, lett. f), d.lgs. n. 33/2013		6) link al progetto selezionato	Tempestivo (art. 26, c. 3, d.lgs. n. 33/2013)
			Art. 27, c. 1, lett. f), d.lgs. n. 33/2013		7) link al curriculum del soggetto incaricato	Tempestivo (art. 26, c. 3, d.lgs. n. 33/2013)
			Art. 27, c. 2, d.lgs. n. 33/2013		Elenco (in formato tabellare aperto) dei soggetti beneficiari degli atti di concessione di sovvenzioni, contributi, sussidi ed ausili finanziari alle imprese e di attribuzione di vantaggi economici di qualunque genere a persone ed enti pubblici e privati di importo superiore a mille euro	Annuale (art. 27, c. 2, d.lgs. n. 33/2013)
Bilanci	Bilancio preventivo e consuntivo	B	Art. 29, c. 1, d.lgs. n. 33/2013 Art. 5, c. 1, d.p.c.m. 26 aprile 2011	Bilancio preventivo	Documenti e allegati del bilancio preventivo, nonché dati relativi al bilancio di previsione di ciascun anno in forma sintetica, aggregata e semplificata, anche con il ricorso a rappresentazioni grafiche	Tempestivo (ex art. 8, d.lgs. n. 33/2013)
			Art. 29, c. 1-bis, d.lgs. n. 33/2013 e d.p.c.m. 29 aprile 2016		Dati relativi alle entrate e alla spesa dei bilanci preventivi in formato tabellare aperto in modo da consentire l'esportazione, il trattamento e il riutilizzo.	Tempestivo (ex art. 8, d.lgs. n. 33/2013)
			Art. 29, c. 1, d.lgs. n. 33/2013 Art. 5, c. 1, d.p.c.m. 26 aprile 2011	Bilancio consuntivo	Documenti e allegati del bilancio consuntivo, nonché dati relativi al bilancio consuntivo di ciascun anno in forma sintetica, aggregata e semplificata, anche con il ricorso a rappresentazioni grafiche	Tempestivo (ex art. 8, d.lgs. n. 33/2013)
			Art. 29, c. 1-bis, d.lgs. n. 33/2013 e d.p.c.m. 29 aprile 2016		Dati relativi alle entrate e alla spesa dei bilanci consuntivi in formato tabellare aperto in modo da consentire l'esportazione, il trattamento e il riutilizzo.	Tempestivo (ex art. 8, d.lgs. n. 33/2013)

ALLEGATO 1) SEZIONE "AMMINISTRAZIONE TRASPARENTE" - ELENCO DEGLI OBBLIGHI DI PUBBLICAZIONE VIGENTI

Denominazione sotto-sezione livello 1 (Macrofamiglie)	Resp.trasparenza	Ambito soggettivo (vedi foglio 2)	Riferimento normativo	Denominazione del singolo obbligo	Contenuti dell'obbligo	Aggiornamento
	Piano degli indicatori e dei risultati attesi di bilancio	A	Art. 29, c. 2, d.lgs. n. 33/2013 - Art. 19 e 22 del dlgs n. 91/2011 - Art. 18-bis del dlgs n.118/2011	Piano degli indicatori e dei risultati attesi di bilancio	Piano degli indicatori e risultati attesi di bilancio, con l'integrazione delle risultanze osservate in termini di raggiungimento dei risultati attesi e le motivazioni degli eventuali scostamenti e gli aggiornamenti in corrispondenza di ogni nuovo esercizio di bilancio, sia tramite la specificazione di nuovi obiettivi e indicatori, sia attraverso l'aggiornamento dei valori obiettivo e la soppressione di obiettivi già raggiunti oppure oggetto di ripianificazione	Tempestivo (ex art. 8, d.lgs. n. 33/2013)
Beni immobili e gestione patrimonio	Patrimonio immobiliare	A	Art. 30, d.lgs. n. 33/2013	Patrimonio immobiliare	Informazioni identificative degli immobili posseduti e detenuti	Tempestivo (ex art. 8, d.lgs. n. 33/2013)
	Canoni di locazione o affitto		Art. 30, d.lgs. n. 33/2013	Canoni di locazione o affitto	Canoni di locazione o di affitto versati o percepiti	Tempestivo (ex art. 8, d.lgs. n. 33/2013)
Controlli e rilievi sull'amministrazione	Organismi indipendenti di valutazione, nuclei di valutazione o altri organismi con funzioni analoghe	A	Art. 31, d.lgs. n. 33/2013	Atti degli Organismi indipendenti di valutazione, nuclei di valutazione o altri organismi con funzioni analoghe	Attestazione dell'OIV o di altra struttura analoga nell'assolvimento degli obblighi di pubblicazione	Annuale e in relazione a delibere A.N.AC.
					Documento dell'OIV di validazione della Relazione sulla Performance (art. 14, c. 4, lett. c), d.lgs. n. 150/2009)	Tempestivo
					Relazione dell'OIV sul funzionamento complessivo del Sistema di valutazione, trasparenza e integrità dei controlli interni (art. 14, c. 4, lett. a), d.lgs. n. 150/2009)	Tempestivo
					Altri atti degli organismi indipendenti di valutazione, nuclei di valutazione o altri organismi con funzioni analoghe, procedendo all'indicazione in forma anonima dei dati personali eventualmente presenti	Tempestivo (ex art. 8, d.lgs. n. 33/2013)
	Organi di revisione amministrativa e contabile			Relazioni degli organi di revisione amministrativa e contabile	Relazioni degli organi di revisione amministrativa e contabile al bilancio di previsione o budget, alle relative variazioni e al conto consuntivo o bilancio di esercizio	Tempestivo (ex art. 8, d.lgs. n. 33/2013)
Corte dei conti	Rilievi Corte dei conti	Tutti i rilievi della Corte dei conti ancorchè non recepiti riguardanti l'organizzazione e l'attività delle amministrazioni stesse e dei loro uffici	Tempestivo (ex art. 8, d.lgs. n. 33/2013)			

ALLEGATO 1) SEZIONE "AMMINISTRAZIONE TRASPARENTE" - ELENCO DEGLI OBBLIGHI DI PUBBLICAZIONE VIGENTI

Denominazione sotto-sezione livello 1 (Macrofamiglie)	Resp.trasparenza	Ambito soggettivo (vedi foglio 2)	Riferimento normativo	Denominazione del singolo obbligo	Contenuti dell'obbligo	Aggiornamento
Servizi erogati	Carta dei servizi e standard di qualità	A	Art. 32, c. 1, d.lgs. n. 33/2013	Carta dei servizi e standard di qualità	Carta dei servizi o documento contenente gli standard di qualità dei servizi pubblici	Tempestivo (ex art. 8, d.lgs. n. 33/2013)
	Costi contabilizzati	B	Art. 32, c. 2, lett. a), d.lgs. n. 33/2013 Art. 10, c. 5, d.lgs. n. 33/2013	Costi contabilizzati (da pubblicare in tabelle)	Costi contabilizzati dei servizi erogati agli utenti, sia finali che intermedi e il relativo andamento nel tempo	Annuale (art. 10, c. 5, d.lgs. n. 33/2013)
Pagamenti dell'amministrazione	Dati sui pagamenti		Art. 4-bis, c. 2, dlgs n. 33/2013	Dati sui pagamenti (da pubblicare in tabelle)	Dati sui propri pagamenti in relazione alla tipologia di spesa sostenuta, all'ambito temporale di riferimento e ai beneficiari	Annuale
	Indicatore di tempestività dei pagamenti	A	Art. 33, d.lgs. n. 33/2013	Indicatore di tempestività dei pagamenti	Indicatore dei tempi medi di pagamento relativi agli acquisti di beni, servizi, prestazioni professionali e forniture (indicatore annuale di tempestività dei pagamenti)	Annuale (art. 33, c. 1, d.lgs. n. 33/2013)
				Ammontare complessivo dei debiti	Ammontare complessivo dei debiti e il numero delle imprese creditrici	Annuale (art. 33, c. 1, d.lgs. n. 33/2013)
	IBAN e pagamenti informatici	A + M	Art. 36, d.lgs. n. 33/2013 Art. 5, c. 1, d.lgs. n. 82/2005	IBAN e pagamenti informatici	Nelle richieste di pagamento: i codici IBAN identificativi del conto di pagamento, ovvero di imputazione del versamento in Tesoreria, tramite i quali i soggetti versanti possono effettuare i pagamenti mediante bonifico bancario o postale, ovvero gli identificativi del conto corrente postale sul quale i soggetti versanti possono effettuare i pagamenti mediante bollettino postale, nonché i codici identificativi del pagamento da indicare obbligatoriamente per il versamento	Tempestivo (ex art. 8, d.lgs. n. 33/2013)
Nuclei di valutazione e verifica degli investimenti pubblici		Art. 38, c. 1, d.lgs. n. 33/2013	Informazioni reative ai nuclei di valutazione e verifica degli investimenti pubblici (art. 1, l. n. 144/1999)	Informazioni relative ai nuclei di valutazione e verifica degli investimenti pubblici, incluse le funzioni e i compiti specifici ad essi attribuiti, le procedure e i criteri di individuazione dei componenti e i loro nominativi (obbligo previsto per le amministrazioni centrali e regionali)	Tempestivo (ex art. 8, d.lgs. n. 33/2013)	

ALLEGATO 1) SEZIONE "AMMINISTRAZIONE TRASPARENTE" - ELENCO DEGLI OBBLIGHI DI PUBBLICAZIONE VIGENTI

Denominazione sotto-sezione livello 1 (Macrofamiglie)	Resp.trasparenza	Ambito soggettivo (vedi foglio 2)	Riferimento normativo	Denominazione del singolo obbligo	Contenuti dell'obbligo	Aggiornamento
Opere pubbliche	Atti di programmazione delle opere pubbliche		Art. 38, c. 2 e 2 bis d.lgs. n. 33/2013 Art. 21 co.7 d.lgs. n. 50/2016 Art. 29 d.lgs. n. 50/2016	Atti di programmazione delle opere pubbliche	Atti di programmazione delle opere pubbliche. A titolo esemplificativo: - Programma triennale dei lavori pubblici, nonchè i relativi aggiornamenti annuali, ai sensi art. 21 d.lgs. n. 50/2016 - Documento pluriennale di pianificazione ai sensi dell'art. 2 del d.lgs. n. 228/2011, (per i Ministeri)	Tempestivo (art.8, c. 1, d.lgs. n. 33/2013)
	Tempi costi e indicatori di realizzazione delle opere pubbliche		Art. 38, c. 2, d.lgs. n. 33/2013	Tempi, costi unitari e indicatori di realizzazione delle opere pubbliche in corso o completate.	Informazioni relative ai tempi e agli indicatori di realizzazione delle opere pubbliche in corso o completate	Tempestivo (art. 38, c. 1, d.lgs. n. 33/2013)
			Art. 38, c. 2, d.lgs. n. 33/2013	(da pubblicare in tabelle, sulla base dello schema tipo redatto dal Ministero dell'economia e della finanza d'intesa con l'Autorità nazionale anticorruzione)	Informazioni relative ai costi unitari di realizzazione delle opere pubbliche in corso o completate	Tempestivo (art. 38, c. 1, d.lgs. n. 33/2013)
Pianificazione e governo del territorio		A (compatibile con le competenze in materia)	Art. 39, c. 1, lett. a), d.lgs. n. 33/2013	Pianificazione e governo del territorio (da pubblicare in tabelle)	Atti di governo del territorio quali, tra gli altri, piani territoriali, piani di coordinamento, piani paesistici, strumenti urbanistici, generali e di attuazione, nonché le loro varianti	Tempestivo (art. 39, c. 1, d.lgs. n. 33/2013)
		F	Art. 39, c. 2, d.lgs. n. 33/2013		Documentazione relativa a ciascun procedimento di presentazione e approvazione delle proposte di trasformazione urbanistica di iniziativa privata o pubblica in variante allo strumento urbanistico generale comunque denominato vigente nonché delle proposte di trasformazione urbanistica di iniziativa privata o pubblica in attuazione dello strumento urbanistico generale vigente che comportino premialità edificatorie a fronte dell'impegno dei privati alla realizzazione di opere di urbanizzazione extra oneri o della cessione di aree o volumetrie per finalità di pubblico interesse	Tempestivo (ex art. 8, d.lgs. n. 33/2013)
				Informazioni ambientali	Informazioni ambientali che le amministrazioni detengono ai fini delle proprie attività istituzionali:	Tempestivo (ex art. 8, d.lgs. n. 33/2013)
				Stato dell'ambiente	1) Stato degli elementi dell'ambiente, quali l'aria, l'atmosfera, l'acqua, il suolo, il territorio, i siti naturali, compresi gli igrotopi, le zone costiere e marine, la diversità biologica ed i suoi elementi costitutivi, compresi gli organismi geneticamente modificati, e, inoltre, le interazioni tra questi elementi	Tempestivo (ex art. 8, d.lgs. n. 33/2013)
				Fattori inquinanti	2) Fattori quali le sostanze, l'energia, il rumore, le radiazioni od i rifiuti, anche quelli radioattivi, le emissioni, gli scarichi ed altri rilasci nell'ambiente, che incidono o possono incidere sugli elementi dell'ambiente	Tempestivo (ex art. 8, d.lgs. n. 33/2013)

ALLEGATO 1) SEZIONE "AMMINISTRAZIONE TRASPARENTE" - ELENCO DEGLI OBBLIGHI DI PUBBLICAZIONE VIGENTI

Denominazione sotto-sezione livello 1 (Macrofamiglie)	Resp.trasparenza	Ambito soggettivo (vedi foglio 2)	Riferimento normativo	Denominazione del singolo obbligo	Contenuti dell'obbligo	Aggiornamento
Informazioni ambientali		G	Art. 40, c. 2, d.lgs. n. 33/2013	Misure incidenti sull'ambiente e relative analisi di impatto	3) Misure, anche amministrative, quali le politiche, le disposizioni legislative, i piani, i programmi, gli accordi ambientali e ogni altro atto, anche di natura amministrativa, nonché le attività che incidono o possono incidere sugli elementi e sui fattori dell'ambiente ed analisi costi-benefici ed altre analisi ed ipotesi economiche usate nell'ambito delle stesse	Tempestivo (ex art. 8, d.lgs. n. 33/2013)
				Misure a protezione dell'ambiente e relative analisi di impatto	4) Misure o attività finalizzate a proteggere i suddetti elementi ed analisi costi-benefici ed altre analisi ed ipotesi economiche usate nell'ambito delle stesse	Tempestivo (ex art. 8, d.lgs. n. 33/2013)
				Relazioni sull'attuazione della legislazione	5) Relazioni sull'attuazione della legislazione ambientale	Tempestivo (ex art. 8, d.lgs. n. 33/2013)
				Stato della salute e della sicurezza umana	6) Stato della salute e della sicurezza umana, compresa la contaminazione della catena alimentare, le condizioni della vita umana, il paesaggio, i siti e gli edifici d'interesse culturale, per quanto influenzabili dallo stato degli elementi dell'ambiente, attraverso tali elementi, da qualsiasi fattore	Tempestivo (ex art. 8, d.lgs. n. 33/2013)
				Relazione sullo stato dell'ambiente del Ministero dell'Ambiente e della tutela del territorio	Relazione sullo stato dell'ambiente redatta dal Ministero dell'Ambiente e della tutela del territorio	Tempestivo (ex art. 8, d.lgs. n. 33/2013)
Interventi straordinari e di emergenza		A	Art. 42, c. 1, lett. a), d.lgs. n. 33/2013 Art. 42, c. 1, lett. b), d.lgs. n. 33/2013 Art. 42, c. 1, lett. c), d.lgs. n. 33/2013	Interventi straordinari e di emergenza (da pubblicare in tabelle)	Provvedimenti adottati concernenti gli interventi straordinari e di emergenza che comportano deroghe alla legislazione vigente, con l'indicazione espressa delle norme di legge eventualmente derogate e dei motivi della deroga, nonché con l'indicazione di eventuali atti amministrativi o giurisdizionali intervenuti	Tempestivo (ex art. 8, d.lgs. n. 33/2013)
					Termini temporali eventualmente fissati per l'esercizio dei poteri di adozione dei provvedimenti straordinari	Tempestivo (ex art. 8, d.lgs. n. 33/2013)
					Costo previsto degli interventi e costo effettivo sostenuto dall'amministrazione	Tempestivo (ex art. 8, d.lgs. n. 33/2013)
Altri contenuti	Corruzione	A	Art. 10, c. 8, lett. a), d.lgs. n. 33/2013 Art. 1, c. 8, l. n. 190/2012, Art. 43, c. 1, d.lgs. n. 33/2013	Piano triennale per la prevenzione della corruzione e della trasparenza	Piano triennale per la prevenzione della corruzione e della trasparenza e suoi allegati, le misure integrative di prevenzione della corruzione individuate ai sensi dell'articolo 1, comma 2-bis della legge n. 190 del 2012, (MOG 231)	Annuale
				Responsabile della prevenzione della corruzione e della trasparenza	Responsabile della prevenzione della corruzione e della trasparenza	Tempestivo
				Regolamenti per la prevenzione e la repressione della corruzione e dell'illegalità	Regolamenti per la prevenzione e la repressione della corruzione e dell'illegalità (laddove adottati)	Tempestivo
				Relazione del responsabile della corruzione	Relazione del responsabile della prevenzione della corruzione recante i risultati dell'attività svolta (entro il 15 dicembre di ogni anno)	Annuale (ex art. 1, c. 14, L. n. 190/2012)

ALLEGATO 1) SEZIONE "AMMINISTRAZIONE TRASPARENTE" - ELENCO DEGLI OBBLIGHI DI PUBBLICAZIONE VIGENTI

Denominazione sotto-sezione livello 1 (Macrofamiglie)	Resp.trasparenza	Ambito soggettivo (vedi foglio 2)	Riferimento normativo	Denominazione del singolo obbligo	Contenuti dell'obbligo	Aggiornamento
			Art. 1, c. 3, l. n. 190/2012	Provvedimenti adottati dall'A.N.AC. ed atti di adeguamento a tali provvedimenti	Provvedimenti adottati dall'A.N.AC. ed atti di adeguamento a tali provvedimenti in materia di vigilanza e controllo nell'anticorruzione	Tempestivo
		P	Art. 18, c. 5, d.lgs. n. 39/2013	Atti di accertamento delle violazioni	Atti di accertamento delle violazioni delle disposizioni di cui al d.lgs. n. 39/2013	Tempestivo
Altri contenuti	Accesso civico		Art. 5, c. 1, d.lgs. n. 33/2013	Accesso civico concernente dati, documenti e informazioni soggetti a pubblicazione obbligatoria	Nome del Responsabile della prevenzione della corruzione e della trasparenza cui è presentata la richiesta di accesso civico, nonché modalità per l'esercizio di tale diritto, con indicazione dei recapiti telefonici e delle caselle di posta elettronica istituzionale	Tempestivo
			Art. 5, c. 2, d.lgs. n. 33/2014	Accesso civico concernente dati e documenti ulteriori	Nomi Uffici competenti cui è presentata la richiesta di accesso civico, nonché modalità per l'esercizio di tale diritto, con indicazione dei recapiti telefonici e delle caselle di posta elettronica istituzionale	Tempestivo
Altri contenuti	Accessibilità e Catalogo di dati, metadati e banche dati	A	Art. 52, c. 1, d.lgs. 82/2005	Regolamenti	Regolamenti che disciplinano l'esercizio della facoltà di accesso telematico e il riutilizzo dei dati	Annuale
			Art. 52, c. 1, d.lgs. 82/2005	Catalogo di dati, metadati e banche dati	Catalogo dei dati, dei metadati e delle relative banche dati in possesso delle amministrazioni	Annuale
			Art. 9, c. 7, d.l. n. 179/2012	Obiettivi di accessibilità (da pubblicare secondo le indicazioni contenute nella circolare dell'Agenzia per l'Italia digitale n. 61/2013)	Obiettivi di accessibilità dei soggetti disabili agli strumenti informatici per l'anno corrente (entro il 31 marzo di ogni anno)	Annuale (ex art. 9, c. 7, D.L. n. 179/2012)
		M	Art. 63, cc. 3-bis e 3-quater, d.lgs. n. 82/2005	Provvedimenti per uso dei servizi in rete	Elenco dei provvedimenti adottati per consentire l'utilizzo di servizi in rete, anche a mezzo di intermediari abilitati, per la presentazione telematica da parte di cittadini e imprese di denunce, istanze e atti e garanzie fideiussorie, per l'esecuzione di versamenti fiscali, contributivi, previdenziali, assistenziali e assicurativi, per la richiesta di attestazioni e certificazioni, nonché dei termini e modalità di utilizzo dei servizi e dei canali telematici e della posta elettronica (l'obbligo di pubblicazione dovrà essere adempiuto almeno 60 giorni prima della data del 1 gennaio 2014, ossia entro il 1 novembre 2013)	Annuale
Altri contenuti	Dati ulteriori	B	Art. 4, c. 3, d.lgs. n. 33/2013 Art. 1, c. 9, lett. f), l. n. 190/2012	Dati ulteriori (NB: nel caso di pubblicazione di dati non previsti da norme di legge si deve procedere alla anonimizzazione dei dati personali eventualmente presenti, in virtù di quanto disposto dall'art. 4, c. 3, del d.lgs. n. 33/2013)	Dati, informazioni e documenti ulteriori che le pubbliche amministrazioni non hanno l'obbligo di pubblicare ai sensi della normativa vigente e che non sono riconducibili alle sottosezioni indicate